AÑO NOVENO. — Núm. 2.940 Dirección, Redacción y Administración: AVENIDA DE MAYO 769 (Porte pago)

Todas las cartas destinadas a la Redacción deben ser dirigidas al director

Como el diario no puede responsabilizarse por los manuscritos que se le envíen, ruega a los autores guarden copia de ellos.

Dirección Telegráfica: EPOCA, Buenos Aires.

Teléfonos: U. T. Administración 7370, Avenida; Administrador, 7373 íd.; Director, 7375 íd. Redacción, 7372 íd.; Publicidad, 7371 íd.; Expedición, 7374 íd.; con 20 aparatos internos.
Cooperativa: 2327, Central.

La Epoca

OCA de la United Press y de nuestros corresponsales

...tino en Francia, señor Alvarez ...ará sus credenciales al ... de la República

Servicio telegráfico especial para LA EPOCA de la United Press y de nuestros corresponsal

La prensa británica, teme el rechazo del inform de los peritos por el nuevo Reichstag

La prensa británica teme el rechazo del informe de los peritos por el nuevo Reichtag

LONDRES, 6. (United Press).—La mayoría de los diarios matutinos se muestran escépticos sobre la posibilidad de que el nuevo Reichtag pueda abarcar una mayoría suficiente como para poder realizar los cambios legislativos necesarios para dar efectividad al informe de los expertos.

El "Morning Post", duda que los nacionalistas puedan llegar a comprometer al país en una posición internacional rechazando el informe de los peritos, porque "no sólo desafiaría a Europa, sino también a los Estados Unidos y Alemania volvería a hallarse a sí misma en la misma situación de aislamiento que tuviera en ols peores días, cuando declaró que iba a realizar una guerra submarina sin restricciones".

El servicio de vapores entre España y la Argentina

MADRID, 6. (United Press).—Se ha autorizado a la Compañía Trasatlántica Española a retrasar las modificaciones proyectadas en los servicios entre los puertos españoles del Mediterráneo y la Argentina, a objeto de evitar que el "Reina Victoria" fuese sustituído por otro barco de menor importancia.

La independencia de Filipinas

WASHINGTON, mayo 6. (Especial) —El señor Manuel Quezon, jefe de la nueva delegación de las Filipinas que hace gestiones para conseguir la independencia del archipiélago, se presentó ante la Comisión de asuntos territoriales del Senado y alegó largamente, con gran acopio de argumentos, en favor de la inmediata y completa independencia.

Declaró que los Estados Unidos contrajeron un solemne compromiso, con la aprobación de la ley Jones, de otorgar la independencia a las Filipinas, cuanto se formara allí y fuese generalmente aceptado un gobierno estable.

Esta condición los filipinos la aceptaron con toda la buena fe posible y actualmente creen que ha llegado el momento de cumplir este compromiso [illegible] cia, el señor Quezon declaró, en nombre de sus compatriotas, que admitirían la ley Farfield, por la cual se extienden los privilegios de la autonomía más bien que cualquiera legislación sobre la materia. Expresó también sus objeciones a las facultades que se asignan al alto comisario residente, según la ley Farfield, autorizándolo para suspender las garantías y llamar a las tropas para sofocar cualquiera insurrección y la adopción de otras medidas compulsivas, que, según los filipinos, serían de facultad exclusiva de la Casa Blanca.

Crédito para la convención de opio

WASHINGTON, 6. (Especial). — El Senado aprobó hoy la resolución adoptada por la Cámara de Representantes, por la que se destinan cuarenta mil dólares para costear los gastos de la participación de los Estados Unidos en la convención que se reunirá en La Haya para tratar la cuestión del opio.

El incidente ruso-germano

BERLIN, mayo 6. (Especial). — La embajada del soviet anunció que el embajador Kretinsky se dirigió a Moscú después de haber dirigido al gobierno alemán, una nueva nota protestando contra el registro hecho por la policía en el local de la delegación comercial soviétista, y también contra la violación de la inmunidad diplomática, y el arresto de empleados de esa delegación, cuya inmediata libertad pide.

La nota acusa a la policía de abrigar otros propósitos que el de la persecución de un fugitivo para penetrar en las oficinas de la delegación, puesto que fueron rotos los cajones de los escritorios, sabiendo que no podía ser encontrado el fugitivo dentro de ellos.

Para terminar dice la nota que el gobierno ruso se reserva el derecho de deducir las conclusiones que fluyen de este incidente.

Mientras los rusos se inclinan a tomar trágicamente el registro del local de la comisión comercial, se han desarrollado escenas cómicas que desdicen de la gravedad que se quiere dar a este asunto.

Una de ellas es la relativa a la partida delembajador Krestinsky, quien después de haber anunciado dos veces su viaje, se encuentra aún en esta capital, y según lo anuncia la embajada sólo se iría mañan por la noche, ocupándose entretanto de celebrar una consulta con Stomonokoff, que llegó esta mañana de Londres.

Declaraciones del secretario de Marina de la Unión

WASHINGTON, mayo 6. (Especial). El secretario de Marina, Mr. Wilbur, hizo una declaración en favor de la expansión de la armada norteamericana en una dirección que no esté restringida por la conferencia de Wáshington. Dijo:

Sostengo la necesidad de que poseamos una marina igual, por lo menos en todo respecto, a la de cualquiera otra potencia.

Declaró que esta debía ser la actitud del gobierno y la misión del departamento de Marina, pero, agregó, que esperaba llegar a un término en que pudiese nuevamente conseguir una limitación mutua de todas las actividades que por ahora no están restringidas por ningún tratado.

Se renueva la controversia sobre el viejo asunto de Haití

Santo Domngo se mantiene en sus anteriores pretensiones

WASHINGTON, (United Press), 6. —Las negociaciones referentes a las fronteras entre Santo Domingo y Haití, que actualmente se realizan, reavivan una controversia que siempre ha estado latente desde el siglo XVIII.

Emilio Joubert, ministro de la República dominicana en Wáshington, en una entrevista con la United Press, ha hecho notar que el conflicto se inició en los días en que España y Francia, respectivamente, dominaron Santo Domingo y Haití. Las primeras instrucciones que por ese entonces recibieron los nuevos gobernantes fueron impedir a los franceses cruzaran al Massacre River, que sacó su nombre de los conflictos allí surgidos.

Mr. Joubert expresó la esperanza de que las negociaciones de Port au Prince serían todo un éxto. Hizo notar que durante un siglo la controversia había sido el tema de varias tentativas de arbitrajes y tratados, todas las que habían fracasado. El mismo, durante dos acasiones, había participado en dichos esfuerzos, una vez en Wáshington en el año 1911 y luego en 1912, esfuerzos que resultaron inútiles, a pesar de los buenos oficios del por entonces secretario de Estado Mr. Knok.

Mr. Joubert entiende además que las actuales negociaciones se han reaviva-

do sin la intervención de los Estados Unidos y al explicar el plan para referir la disputa al Papa, para que éste actuara como arbitrador, dijo que ésta había surgido a causa de que un plebiscito dominicano habido hace varias décadas atrás, había autorizado tal procedimiento. En realidad, los delegados de los dos países fueron a Roma en aquella oportunidad, convinieron en un protocolo que resultó inaceptable al Papa, porque no le otorgaba una autoridad suficiente.

Los dominicanos siguien apoyando el argumento de que las fronteras entre los dos países debieran ser las fijadas entre Francia y España por el Tratado de Basilea.

El pintor argentino Antonio Terry es elogiado en París

PARIS, 6. (United Press).—La revista "Comedia" publica un artículo sobre José Antonio Terry, quien está haciendo actualmente una exposición de sus obras pictóricas y aplaude la obra del pintor argentino, quien, según dice, ha revelado en unas cuantas escenas toda la vida de Tilcara, agregando que el joven Terry puede ser llamado el "gran pintor de la región de los Andes".

Espera la revista mencionada que otros sudamericanos sigan las huellas de Terry para mejor servir al arte nacional y contribuír en mejor manera al conocimiento respectivo de sus países en Europa.

Las relaciones entre Rusia e Italia

ROMA, 6. (United Press).—El gobierno no ha decidido abrir consulados en Moscú, Odessa y Batum, mientras por su parte el gobierno ruso lo hará en Génova, Trieste, debido al crecimiento e importancia de estos últimos puertos en el comercio ítalo-ruso.

Propaganda de acercamiento entre España y Sud américa

MADRID, 6. (Unite Press).—El diario "La Libertad" ha iniciado la publicación de un número dedicado a Sud América.

Escasez de azúcar en Sevilla

SEVILLA, 6 (U. Press). — Aumenta la escasez de azúcar; los almacenistas se han dirigido al Directorio pidiendo autorice la importación del producto.

Convenio entre España y Estados Unidos

MADRID, 6. (United Press).—Se ha firmado un convenio para restablecer los giros entre España y los Estados Unidos, por una cantidad máxima de cien dólares y 500 pesetas.

URUGUAY

Inauguración de la Facultad Lib[re de] Derecho — La proclamación de candidatos batlistas — Las ope[ra]ciones en la tablada — Concie[r]to de un violinista argentino — Otras noticias.

MONTEVIDEO, May 6 — Con [gran] concurrencia de estudiantes, inau[gurós]e ayer la Facultad Libre de Derecho, el [...] Asistieron más de 200 alumnos.

Apareció la proclamación Bat[llista ...] El doctor Gabriel Terra es el c[andi]dato a la presidencia del Consej[o Na]cional de Administración.

El nuevo impuesto municipal [a los] terrenos baldíos, producirá 100.00[0 pe]sos anuales.

Pondrásele el nombre de Av[enida] Italia, al a actual Avenida Aldea.

Entraron 187 bolsas y 16 fard[os de] lana, sin realizarse operaciones. [El] trigo se catizó a $4.40 en el me[rcado] Corriente. El maíz a $4.65, firm[e; el] lino a $ 8.30, flojo. La avena a $ [...] firme. El alpiste a $ 13.50, sost[enido.] Las ventas de ganado en la Ta[blada] iniciaronse en el mercado el m[...] rriente, operando el Abasto co[n bas]tante actividad.

El período inscripcional des[...] se muy lento.

El violinista argentino Lóp[ez Bu]guil, dará esta tarde un conci[erto en] el teatro Zabala, acompañando [a la pia]nista uruguya señora Albana S[...]

aérea ... ires ... l Press). Barrame... ea aérea estudian... l Guadal... una base ... iye un ... ed Press) pital; los la igle... llermo ... anuncian lini des... las au... to y al... rme mu... aclamó edificio ... o ex... de ... s). — El pudo es... incendio. halaba una gran cerse un n verda... arias ins... ltaron le... ar el fue... los opera... ligro.

Inaugurose la semana latina

PARIS, mayo 6. (United Press).—Con toda pompa inauguróse ayer en el teatro de los Campos Eliseos, por el présidente Millerand, la Semana Latina.

La concurrencia que llenaba el local aplaudió al primer magistrado; se cambiaron entusiastas discursos en medio de una atmósfera fraternal, desarrollándose luego un selectísimo programa compuesto exclusivamente de música sudamericana.

Bajas sufridas en las operaciones en Marruecos

MADRID, mayo 6. (United Press). Una comunicación oficial de Marruecos informa que en la operación realizada ayer en Sidi Mesaud los moros tuvieon 46 muertos y 63 heridos.

En la zona de Ceuta el enemigo hirió de gravedad al capitán Bonego, averiando un aeroplano, cuyos tripulantes quedaron ilesos

Los fascistas propondrán enmiendas a los reglamentos parlamentarios

ROMA, 6 (U. Press). — La comisión de diputados fascistas, integrada por los señores Bianchi, Giunta, Granci, Scialoja y Rocco, celebró una reunión a objeto de revisar las disposiciones y reglas alusivas a los debates parlamentarios, resolviendo dejar sin efecto las existentes y proponer un número de enmiendas.

La aludida comisión propuso también se restableciera la junta del presupuesto, y suspender la decisión acerca de la comisión permanente de la Cámara que entiende en asuntos de relaciones exteriores.

Carpentier se prepara para su match con Gibbons

PARIS, mayo 6. (United Press). — El boxeader Carpentier, su manager Descamps, el "bantamweight" Charlie Ledoux y el "featherweight" Paul Fritsch se embarcarán mañana a bordo del "Majestic", rumbo a Michigan City, donde Carpentier comenzará a entrenarse inmediatamente para su match contra Gibbons.

Carpentier ha manifestado que sus manos no sufrieron daño alguno en su reciente pelea en Viena.

El atentado contra el general Albricci

ROMA, 6 (U. Press). — El general Albricci ha recibido mensajes de congratulación por haber escapado ileso del ataque arcado de que fuera objeto en circunstancias que viajando en su automóvil por las calles de Formia se le hicieron varios disparos de revólver. La policía prosigue las investigaciones para dar con los asaltantes.

Conferencia entre Mussolini y Poincaré

ROMA, 6 (U. Press). — En los círculos del gobierno se confirma prácticamento el informe, según el cual los primeros ministros de Italia y Francia, señores Mussolini y Poincaré conferenciarán probablemente muy pronto en una ciudad del Norte de Italia, después de lo cual se realizará en Milán la entrevista entre Mussolini y el señor Theunis, de Bélgica.

Información local de última hora

En la Cámara de Diputados

La Comisión de Poderes

Se producen desinteligencias, con motivo de los diplomas de Córdoba

Renuncia del diputado, doctor Albarracín

SE ANUNCIAN OTRAS RENUNCIAS

Los rumores que corren en los corrillos de la Cámara de Diputados hacen prever que un serio conflicto se ha producido en el seno de la Comisión de Poderes, a causa de las divergencias que se han pronunciado sobre el despacho de los diplomas de Córdoba.

La presión que desde ayer se viene ejerciendo sobre los miembros de la Comisión con el fin de obtener un despacho favorable, ha acentuado la disparidad de opiniones y determinado ya actitudes por algunos de sus miembros.

No es ajena a esta situación la renuncia presentada por el diputado por San Juan, doctor Albarracín, anunciándose también la del diputado por Entre Ríos doctor Texier.

Se habla también de la posible renuncia del diputado por Santa Fe, doctor Culaciatti. quien estaría en contra de un despacho favorable a la aceptación de los diplomas, lo que lo impulsaría a esa resolución.

Estas incidencias se han producido después de la reunión celebrada por los diputados de origen radical, que votaron con los conservadores la presidencia provisional del doctor Guido.

Las cosas, pues, tienden a complicarse y a dificultar el despacho ya demorado de los diplomas.

Estas son las consecuencias de apartarse de la línea que la tradición y los ideales del radicalismo marcan a los que han llegado a las representaciones públicas por los esfuerzos del partido.

Personal de los juzgados y cámaras federales

Haberes por el mes de abril

El Departamento de Hacienda giró el importe de las planillas de sueldos y gastos por abril, de los juzgados federales de Corrientes, Córdoba, San Luis, La Plata, Santa Fe y Rosario (doctor Alvarez).

Al juzgado federal de Jujuy le fueron girados 19.955, total de una planilla suplementaria de haberes.

—La Tesorería General giró el importe de las planillas de haberes y gastos por el mes de abril último, de las cámaras federales de apelaciones de Rosario y Córdoba.

Suspendióse la recepción diplomática de mañana

Por encontrarse ausente de la metrópoli el titular de la cartera de Relaciones Exteriores, ha sido suspendida hasta la próxima semana la acostumbrada recepción al cuerpo diplomático extranjero acreditado ante nuestro gobierno.

Movimiento del Puerto del Rosario

La Dirección General de Navegación y Puertos ha elevado al Ministerio de Obras Públicas el informe mensual de abril sobre el movimiento del estado en el puerto de Rosario.

Según las cifras facilitadas durante el citado mes se recaudaron 4.500.000 pesos, se exportaron 200.000 toneladas y se importaron 75.000.

Contratos de prenda agraria al 31 de marzo

Ascienden a 41.941, por valor de pesos 546.186.267.04

La Dirección del registro agrícolo-ganadero ha dado a conocer la estadística de los contratos de prenda agraria vigentes al 31 de marzo pasado, cuyo número alcanza a 41.941, por valor de pesos 546.186.261.04.

Del número de contratos mencionados, corresponden respectivamente: a la Capital Federal, 2.097; Buenos Aires, 11.317; Santa Fe, 5.833; Córdoba, [illegible]; Entre Ríos, 3187; Corrientes, [illegible]; Mendoza, 1819; San Juan, 506; Santiago del Estero, 178; Salta, 544; Tucumán, 307; San Luis, 241; Catamarca, 38; Jujuy, 6; La Rioja, 3; La Pampa, 4.890; Chaco, 606; Santa Cruz, 1.078; Chubut, 1.466; Formosa, 88; Río Negro, 241 y Neuquén, 120.

En cuanto a los totales respectivamente corresponden: Capital Federal, pesos 114.102.554.71; Buenos Aires, 137.270.060.47 pesos; Santa Fe pesos 64.080.141.47; Córdoba 49.817.946.54 pesos; Entre Ríos 25.958.515.52; Corrientes 28.994.706.37 pesos; Mendoza 22.475.385.92 pesos; San Juan pesos 6.083.197.22; Santiago del Estero, 2.412.864.38 pesos; Salta 4.346.437.84 pesos; Tucumán $ 1.738.979.43; San Luis $ 2.648.372.63; Catamarca pesos 280.525; Jujuy pesos 9.237.500; La Rioja $ 611.000; La Pampa, pesos 28.012.755.87; Chaco 4.151.152.27 $; Santa Cruz, pesos 24.104.929.65; Chubut, $ 14.823.571.95; Formosa pesos 1.480.093.98; Río Negro 1.655.462.87 pesos; Neuquén 1.899.206.95 pesos.

Contratos por prendas ganaderas y sus productos, por vacunos 9.035; lanares 3.097; yeguarizos 1.047; porcinos 65; cueros vacunos, 3; lanares 3; suela 1 y quesos 28.

En cuanto a la graduación de los contratos respectivamente figuran en esta proporción: Hasta pesos 500; contratos 3189; de 500 pesos a 2.000 pesos, 9.983; de 2.001 pesos a 5.000 $. 11.948; de 5.000 pesos a 10.000 pesos, 7.870; de 10.000 pesos a 20.000 pesos, 3.833; de 20 mil pesos a 50 mil pesos, 3.372; de 50.000 $ a 100.000 $, 1.163; de pesos 100.000 a 500.000 $, 540; y más de 500 mil pesos, 43 contratos.

FINANZAS OFICIALES

El Ministerio de Hacienda, por intermedio de la Tesorería General de la Nación, canceló esta tarde una obligación a corto plazo, con vencimiento en la fecha, por valor de 100.000 pesos moneda nacional.

Tierras fiscales

El P. E. firmó esta tarde varios decretos concediendo títulos de propiedad de los lotes o fracciones que ocupan a quince concesionarios de tierras fiscales y dejando sin efecto algunas concesiones.

Acusación contra una institución bancaria

Por resolución de la Excma. Cámara del Crimen ha quedado radicado ante el juzgado del doctor Oro, interinamente a cargo del juez doctor Benítez, secretaría del doctor Albarracín, un proceso por defraudación y adulteración de documentos contra el anterior directorio del Banco Español del Río de la Plata.

El que se dice damnificado, don César Martelli, calcula que el monto de lo defraudado asciende a cas 3.000.000 de pesos.

Entre los concretos que cita en la denuncia, señala un cheque por pesos 1.500.000, otro por 120.000, otro por 50.000 y otro por 27.000.

Interviene en la causa el agente fiscal doctor Achával Rodríguez.

El denunciante ha solicitado del juez que interviene en el proceso, medidas serias, como consecuencia de los hechos imputados al directorio, las que están a estudio del juzgado que interviene, el que de un momento a otro resolverá en definitiva lo que corresponda, en garantía de los mismos

Reunión del colegio electoral en Tucumán

PROCLAMACION DEL DOCTOR CAMPERO PARA GOBERNADOR POR 44 VOTOS

Palabras con que contestó la aceptación del elevado cargo

TUCUMAN, mayo 6 — A las 14 horas reunióse el colegio electoral en el local de la legislatura para elegir al nuevo gobernador.

Asistieron 48 electores, faltando 3 del sector liberal y 2 del radical.

Actuó como presidente del cuerpo el doctor Raúl Castro Videla, quien designó secretarios a los señores Domingo Maurín y Julio A. Monti.

TUCUMAN, mayo 6 — Acaba de ser proclamado gobernador, por 44 votos el doctor Miguel M. Campero. El candidato liberal don Gaspar Taboada obtuvo cuatro votos.

CONTESTANDO POR LA ACEPTACION DEL CARGO

TUCUMAN, mayo 6.—Terminada la elección, el H. Colegio Electoral comisionó de su seno a los señores Salvador de Arco, Eduardo Duhart, Emilio Rodríguez, doctor Adolfo de la Vega y Domingo Maurín para que notificaran al candidato a gobernador electo, doctor Miguel M. Campero, el resultado de la elección. Este contestó en los siguientes términos: "Tengo el honor de acusar recibo a la nota del señor presidente de fecha de hoy, en la que me comunica que el H. Colegio Electoral me ha designado para desempeñar las funciones de gobernador de la provincia durante un período constitucional. Acepto la designación con la plena conciencia de los deberes y responsabilidades que el elevado cargo lleva consigo y cúmpleme manifestar que al desempeño del mismo consagraré todo el caudal de mis modestas facultades. Al agradecer a los electores el honor que me confieren, saludo al señor presidente con mi más alta consideración.—Firmado: M. Campero.

Fondos para las construcciones de los F.F. C.C. del Estado

Por el Ministerio de Obras Públicas apareció en la fecha un decreto acordando la suma de 2.000.000 de pesos a la Administración de los Ferrocarriles del Estado con destino al pago de las obras que se realizaron en el mes de abril ppdo.

Noticias de navegación

Nueva escala en Río de Janeiro

La Dirección de la Compañía Trasatlántica de Barcelona, ha resuelto que los vapores que atienden actualmente el tráfico con el Río de la Plata, efectúen, tanto a la ida como a la vuelta escala en Río de Janeiro.

El Reina Victoria Eugenia, que saldrá de Barcelona para ésta el 10 del corriente, será el que inaugure dicha escala. El regreso lo efectuará partiendo de este puerto el día 6 de junio.

Centros y sociedades

Círculo Buenos Aires

Este círculo ha organizado un recreo extraordinario que se llevará a cabo el domingo próximo a la hora 21.30 en los salones de la calle Cangallo 1756.

La fiesta promete alcanzar gran lucimiento.

Central Juventud Asturiana

El domingo próximo a las 14 horas, este centro dará un festival artístico y baile familiar, en el local de la Casa Suiza, Rodríguez Peña 254.

Servicios de la Deuda Interna

La Junta Administrativa del Crédito Público Nacional percibió del Ministerio de Hacienda 550.000 pesos moneda nacional, destinados al pago de servicios de renta y amortización de títulos del empréstito denominado Crédito Argentino Interno de 1917.

Celebración de las fiestas M[ayas]

ACTOS QUE SE ORGANI[ZAN]

La Comisión Nacional de la [Juven]tud, trabaja activamente en l[os pre]parativos para celebrar el an[iversa]rio patrio del 25 de Mayo. E[ntre los] principales actos que organiza, [figura] una asamblea de la juventud [de la] República, habiéndose invitad[o a los] gobiernos provinciales, Munic[ipalida]des, Colegios Nacionales, [Escuelas] Normales, etc., para que env[íen] delegados a esa asamblea.

El principal punto del or[den del] día que tratará ésta es el [nombra]miento de una comisión de [...] se la inicia [...] del comité de [la ju]ventud, de celebrar el 12 de [...] bre próximo, un Congreso de [la Ju]ventud americana.

En esta asamblea de la juve[ntud] argentina será leído el mensaje [que] se entregará al Presidente de la [Re]pública, cuya redacción acaba [de] terminar el doctor José León Suárez, que fué especialmente solicitado para ese objeto, en el cual se expresan los más auspiciosos votos de adhesión a la política de paz y confraternidad americana, desarrollada por la Argentina. Al mismo tiempo se solicitará del Presidente de la República, por intermedio de una delegación, que preste su auspicio a la iniciativa americanista de la juventud.

La Comisión organizadora de la asamblea ha comenzado a recibir las comunicaciones relativas a los nombramientos de delegados, habiéndolo hecho ya las siguientes provincias y municipalidades.

Provincia de Salta, delegado doctor Alfredo E. Koch; Provincia de Catamarca, doctor Francisco Correa. Municipalidades de San Juan, diputado nacional señor Belisario Albarracín, Municipalidad de Salta, señor Carlos Alberto Riarte Ibazeta, Municipalidad de Montes Caseros (Corrientes), Teniente de Navío, señor Juan Michetti, Municipalidad del Azul al doctor Fernando Bunge, Municipalidad de Presidente Roca, (Río Negro), a los señores Guilermo J. Miró y doctor Juan José Paso, Municipalidad de Embarcación, al diputado nacional doctor Pablo Saravia.

La Comisión Nacional de la Juventud no ha tomado resolución con respecto a la celebración de la Procesión Cívica del 25 de Mayo, siendo muy probable que esta Institución no la realice este año, aunque participaría y contribuiría en todo cuanto fuera posible en pro de cualquier iniciativa que se exteriorice.

Jujuy ... n hoy, se siones he... nales doc... poniéndo... plomas de ujuy. ... ne, que mité Na... Radical. go de la interven... o al pre... memorial, aves car... acompa... damenta... diputado dente de de Jujuy... ... corres... udulen... con que de los ... al

Juntas escrutadoras nacionales

En cumplimiento de órdenes emanadas del Ministerio de Hacienda, la Tesorería General de la Nación, giró el total de las planillas de sueldos y gastos por el mes de abril último, de las juntas escrutadoras de Córdoba, Tucumán y Entre Ríos.

Asociación Ferroviaria Nacional

Resoluciones tomadas por la asamblea de representantes

La asamblea ordinaria de representantes de la Asociación Nacional se reunió anoche en su local social de la calle Bolívar 1219, tomando diversas resoluciones. Desde hace tiempo venía preocupando a los dirigentes la construcción de un edificio propio en la Capital Federal.

Tras un largo debate, se autorizó a la junta central para invertir hasta la suma de 470.000 pesos en la construcción de un edificio que constará de cinco pisos sobre el terreno que posee en la calle Rincón 369. También se autorizó la construcción del edificio social en la ciudad de Rosario de Santa Fe, en el terreno de la calle Salta entre Pueyrredón y Rodríguez, pudiendo invertirse en esta construcción hasta la cantidad de pesos 150.000. Seguidamente, y a moción del delegado, por la sección sur, señor Casaburi, la asamblea resolvió pasar a cuarto intermedio hasta hoy a la hora 20.30.

Las mejoras edilicias proyectadas para Buenos Aires

Cómo quedará el parque Saavedra después de su transformación

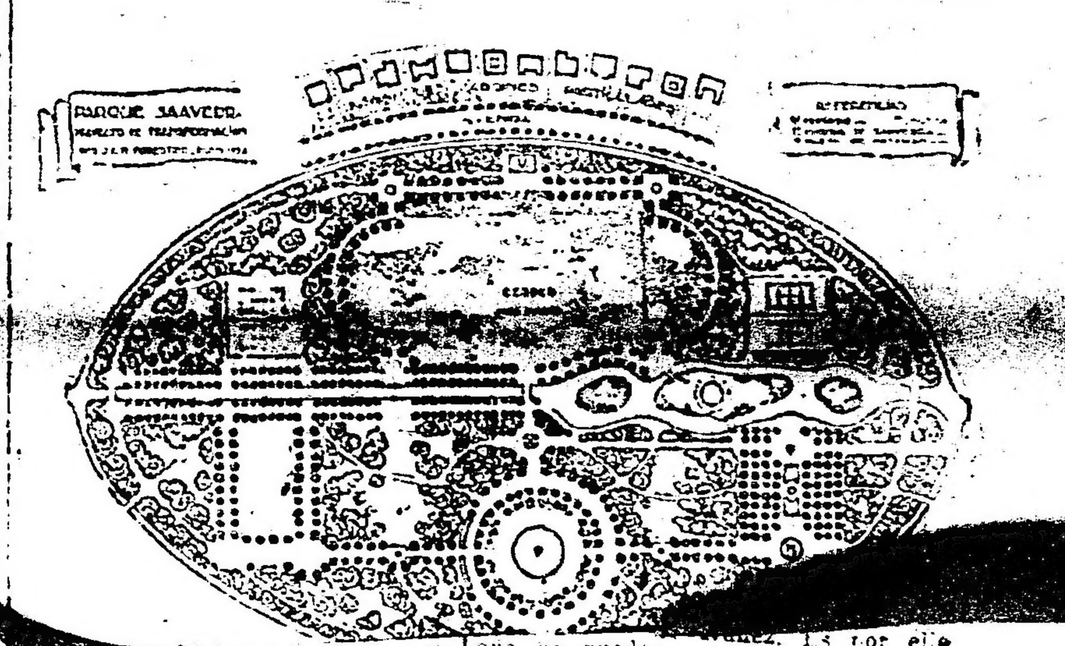

señores senadores electos, y al sólo efecto de manifestar a la H. Cámara con toda lealtad y sinceridad mi sentir y mi pensar al respecto. Estas razones me obligan a reiterar a la H. Cámara lo que ya dije en otra oportunidad, convencido de la función que me toca desempeñar como vicepresidente de la República, y presidente de este H. Cuerpo, no puedo presidir esta sesión porque mi investidura está por encima de todos los contubernios y de todos los círculos políticos que puedan presentarse.

Por estas razones invito al señor vicepresidente 1o. a ocupar la presidencia.

(El doctor González se retira del recinto).

Seguidamente ocupa la presidencia el señor Melo quien dice que antes de presidir la sesión desea se aclare si de acuerdo con las reformas introducidas últimamente al Reglamento, puede ocupar su sitial o si ha terminado su mandato, el 30 de abril último.

Acuérdase por unanimidad que el señor Melo puede presidir el Cuerpo puesto que el Reglamento establece que las autoridades del Senado durarán en sus cargos hasta que se proceda a una nueva elección.

Se da cuenta de los asuntos entrados, informándose de los diplomas presentados en secretaría por los senadores últimamente electos.

El presidente manifiesta que corresponde designar los miembros que han de componer la comisión de poderes, pero antes debe resolverse si los senadores electos pueden o no tomar parte en la votación.

Sobre este particular se hace un ligero debate, y el señor Aybar Augier mociona en el sentido de que se establezca con claridad que el "quorum" puede formarse solamente con los senadores electos Zabala y Sánchez de Bustamante por Jujuy y Justo por la Capital, cuyos diplomas no ofrecen mayores dificultades.

El señor Cantoni no acepta esta limitación y el señor Linares dice que la formación del "quorum" con los senadores electos puede ser discutida particularmente en cada caso que se presente. Lo que corresponde es aprobar una moción de carácter general.

El señor Aybar Augier insiste en sus observaciones, sosteniendo que el "quorum" no podía formarse con el senador electo por Córdoba, doctor Núñez, cuyo diploma adolece de vicios insalvables que obligan a su rechazo.

Observa el señor Garro que la moción sería procedente en el caso de que estuviera presente el señor Núñez.

Vuelve a hablar el señor Aybar Augier, quien dice que, como miembro del Senado, tiene interés en que el cuerpo se constituya, pero no por ello ha de deponer sus convicciones.

Por lo tanto, no se retirará del recinto — con él hay quórum estricto de 16 senadores — siempre que antes de procederse al nombramiento de la comisión de poderes se establezca que ésta estudiará sólo los diplomas de los senadores electos por la capital y Jujuy.

Según opinan los señores Cantoni, Patrón Costas y Garro, los diplomas

[...] que no puede seguir acompañando a sus colegas.

Acto seguido se retira de su banca y deja a la Cámara sin quórum.

Resuélvese seguir sesionando en minoría.

Después de un cambio de ideas, se resolvió compeler a los inasistentes por la fuerza pública para sesionar mañana a las 15 y 30.

Estaban presentes los senadores en ejercicio Bravo, Garro, Aybar Augier, Linares, Larlús, Gómez, Cantoni, Soto, Torino, Patrón Costas, Melo, Paz, Posse, Mora y Olmedo y los electos Zabala, Sánchez de Bustamante y Justo.

Monumento al Dr. Rawson

MENSAJE DE LA INTENDENCIA AL D. E.

La Intendencia Municipal ha remitido en la tarde de hoy al Concejo Deliberante, un mensaje por el cual se pone en conocimiento de dicho cuerpo, que el "Comité Ejecutivo Centenario doctor Guillermo Rawson" se ha dirigido al D. E. para que la comuna contribuya pecuniariamente a fin de aumentar la suma que se requiere para costear el monumento al doctor Rawson que se erigirá en esta capital.

El mensaje termina en la siguiente forma:

"Teniendo en cuenta que se trata de un proyecto auspiciado por la opinión pública y el Gobierno de la Nación, cuya realización aparte de que despertará un acto de justicia histórica, significará un merecido homenaje a la memoria del ilustre prócer, este D. E. considera de su deber apoyar la gestión formulada por el Comité recurrente, y en tal virtud se dirige a V. E. para pediros que os sirvais votar el subsidio que estiméis conveniente, como contribución de la Comisión Directiva para la erección del monumento de referencia".

Sociedades anónimas y civiles

El P. E., por intermedio del Ministerio de Justicia, autorizó para funcionar, a la Sociedad Líneas Noruego Sud Americanas S. A.

Fueron aprobados los nuevos estatutos de la asociación Tiro Federal Argentino.

Derogóse el decreto que autorizó para establecer en la República agencia y sucursal de sus operaciones a la Sociedad Buenos Aires City and Suburban Tramways Limited.

Instrucción pública

Colegio Nacional de Santa Fe

Al Colegio Nacional de Santa Fe le fueron girados 7691 $ m n destinados de las diferencias de sueldos e personal docente la aquel establecimiento de enseñanza, por los meses de septiembre, octubre noviembre y diciembre de 1923.

Box -:- Esgrima — — Pelota -:- Remo

D

Selección del equipo de boxeo

Los encuentros de esta noche

En el local del National Sporting Club, calle Florida 146, continuarán disputándose esta noche, a las 21 horas, los encuentros organizados por la Federación Argentina de Box, con el objeto de designar los grupos de aficionados argentinos que nos representará en las Olimpiadas de París.

El programa preparado es el que damos a continuación:

Categoría mosca — Tomás Barbará v. Jacobo Stern.

Categoría gallo. — Juan Pepe v. Benjamín Pertuzzo.

Categoría pluma. — Néstor Herrera v. Pedro Quartucci.

Categoría liviano. M. Efrain Zárate v. Mario Reilly.

Categoría medio liviano — Vicente Ramírez Contreras v. Hortencio Biazonelli.

Categoría mediano. — Carlos de la Torre v. Miguel Lagui; Horacio Lavalle v. Fernández O'Connor; Julio Gallarin v. Eustaquio Peralta.

Asociación Amateurs de Football

Fixture de divisiones inferiores para el domingo próximo

Correspondientes a los campeonatos de divisiones inferiores de la Asociación Amateurs de Football, se jugarán el domingo próximo los siguientes partidos:

Segunda Norte: Estudiantes v. River Plate, Sportivo San Isidro v Platense y Tigre v. Sportivo Palermo.

Segunda Sud: Estudiantes de La Plata La Porteña, Independiente v. Lanús, Sportivo Buenos Aires v. Lanús, Sportivo Buenos Aires "A" v. Gimnasia y Esgrima L. P. y Sarmiento v. Racing.

Segunda Oeste: Sportivo Floresta v. San Lorenzo de Almagro, Sportivo Buenos Aires "A" v. Unidos de Colombres y Nacional v. Barracas Central.

Tercera Norte A: Tigre v. Villa Ballester "A", San Fernando v. San Martín y Villa Acasuso "A" v. San Isidro "A".

Tercera Norte B: Alvear v. Sportivo del Norte, Sportivo San Isidro "B" v. Villa Ballester "B" y Bella Vista v. Platense.

Tercera Norte C: Defensores de Belgrano v. Atlanta, Estudiantes v. Sportivo Palermo y Sportivo de Almagro "A" v. Excursionistas.

Tercera Sud: Gimnasia y Esgrima de Lanús v. Racing, Quilmes v. Argentino del Sud, Sarmiento v. Lanús y Talleres v. Deportivo Lomas.

[illegible] v. Almagro Central [illegible] Sportivo Floresta v. Sportivo Almagro "B" v. Almagro Central "B".

Cuarta Norte A: San Isidro "A" v. River Plate "A", Platense v. Villa Acasuso y San Martín v. San Fernando.

Cuarta Norte B: River Plate "B" v. Platense "B", Villa Ballester "B" v. Villa Acasuso "B" y Sportivo San Isidro v. Bella Vista.

Cuarta Norte C: Def...

LOTERIA DE MONTEVIDEO

EL SORTEO DE HOY

CON 50.000 PESOS ORO
6.440

Con $ 5000
5222

Con $ 2.000
1119 4578

Con $ 1.000
14923 12157 3082 6040 18483 17282

Con $ 500.
2595 11170 11409 16965 17709 18222 18538 18683 19290 19916

Caja de Ahorros de la Provincia de Buenos Aires

EL SORTEO DE HOY

Con $ 50.000
15.979

Con $ 10.000
7.724

Con $ 5.000
26.879

Con $ 2.000
19.827 30.965

Con $ 1.000
1568 3572 3600 6761 19979 27186

Con $ 500
1076 1193 4315 4681 6176 6491 8899 9074 17150 23575 26903 27429

Con $ 250
1205 3068 4405 8274 9493 12539 13557 14282 14343 16200 19920 22600 23019 23988 25845 29155 29337 29805 31680 34228

"El Orden" inauguró hoy su sucursal en Buenos Aires

Esta tarde a las 16 horas, se inaugurará en su local de la calle Lavalle 610, la sucursal establecida por el diario "El Orden", de Tucumán.

Concurrió al acto un numeroso grupo de personas conocidas, vinculadas en su mayoría al periodismo.

Los invitados fueron obsequiados con un "lunch", cambiándose auspiciosos brindis por la prosperidad de la nueva sucursal periodística.

En el aeródromo de Castelar se realizará un concurso el 18 del corriente mes

Con todo entusiasmo prosigue la comisión deportiva del Aero Club Argentino, los preparativos de organización para la gran fiesta aérea, que se realizará el día 18 del corriente mes en el aeródromo de Castelar.

El número principal del programa para este festival es la carrera aérea, sobre un recorrido de 140 kilómetros a cubrirse siete veces en el circuito estancia Leloir-El Palomar-Castelar.

Hasta la fecha se han recibido, para tomar parte en este concurso, las inscripciones de los pilotos siguientes: Marcel Paillette, Jorge A. Bosch, Jorge A. Luro, Eduardo Olivero, Benjamín Duhau, Diego A. Arzeno, Federico L. Verdier, Julio Matsaglia, Nicolás Bo. Lawrence León, Patricio Hasset, Guillermo Hillcoat, Osvaldo Fresedo, José I. Cigorraga, Juan José Etcheberry, Sidney H. Holland y Tomás Alcorta.

Además, se descuenta que en esta semana, se inscribirán numerosos pilotos que se hallan en condiciones de participar, entre los que figuran Virgilio Mira, los mayores Kingsley y Ferrand, el representante del Aero Club de Lincoln, señor Selvetti; el de Junín, señor Elliff, y, el piloto Ficarelli.

El presidente del Aero Club, ha invitado a concurrir a la fiesta a los presidentes del Aero Club de Chile, del Aero Club del Uruguay y del Centro Nacional de Aviación de Montevideo. También se invitará a concurrir en vuelo al campo de Castelar a los pilotos militares uruguayos.

Un vez terminada la carrera se realizará un concurso de caza de globos, y, finalmente, se efectuará una exhibición de habilidad, en la que se disponen a intervenir, entre otros pilotos, Otto Ballod y Virgilio Mira, el primero en el Fokker 450 HP., y el segundo en su Golondrina de 50 HP.

El festival del Club Policial

Contreras y Gonzalez hacen match "Draw"

En el local de National Sporting Club, se realizó anoche, organizado por el Club Policial, un festival de boxeo, el que alcanzó gran éxito.

El festival se inició con un match entre los aficionados J. Morales y A. Jular, en el que se adjudicó el triunfo el primero, por puntos.

A. Dodino venció en el segundo round, por inferioridad, a S. Enrique.

Después Omengochea venció por puntos a Paradela.

A continuación se realizó el match a 12 rounds, de 3 minutos cada uno, [illegible] Conto [illegible] obligado a abandonar la pelea, debido a [illegible] sufrida en la mano derecha, correspondiéndole por lo tanto el triunfo a Rayo.

Por último, se disputó el match a 15 rounds de 3 minutos cada uno, con guantes de 4 onzas, entre los profesionales Víctor Contreras, chileno, y José González, argentino.

El match dada la buena escuela de ambos pugilistas, resultó muy reñido e interesante. Durante los quince...

Departamento N. de Higiene

Precio de venta del producto "Insulina"

El P. E. autorizó al Departamento Nacional de Higiene para reducir a pesos 4 el precio de venta al público del producto "Insulina", elaborado por el Instituto de Basteriología.

Nuevo Inspector de Odontología

Nombróse Inspector de Odontología del Departamento Nacional de Higiene al doctor Baltasar C. Branos.

LICENCIA Y NOMBRAMIENTOS

Por otro decreto acordóse licencia, por el término de seis meses, sin goce de sueldo, al bacteriólogo del Instituto de Bacteriología del Departamento Nacinal de Higiene don Ruperto Quiroga y nombróse en su reemplazo, por dicho término, al ayudante de bacteriología, doctor Juan M. Nuravent, en su lugar al auxiliar Norberto Catino, en substitución de éste, al controlador Marcos Cuenca Peralta, en su reemplazo, al encargado de Animales de Experiencia, señor Justino Carraro, y en lugar de éste al ex ayudante extraordinario Mario Arzeno Carranza.

DISPENSARIO ANTIVENEREO EN CATAMARCA

Por decreto de la fecha, nombróse médico jefe del Dispensario Antivenéreo en la Provincia de Catamarca, al doctor Luis F. Lobo.

DEFENSA ANTIPALUDICA EN LAS PROVINCIAS

Cumpliendo órdenes emanadas del Departamento de Hacienda, la Tesorería General entregó al habilitado del Departamento Nacional de Higiene, 26.951 $ m|n. destinados al pago de los haberes del personal encargado de la defensa antipalúdica en las provincias, por el mes de abril último.

La sarna en los lanares

Inspecciones realizadas durante la última semana

La inspección veterinaria de Tablada ha comunicado a la Policía Sanitaria Animal que durante la última semana se inspeccionron 59.999 lanares, de los cuales fueron rechazados de la venta y sometidos al baño sarnicida reglamentario 3.182, que son el total de diez tropas remitidas, respectivamente por los señores Adolfo Bullrich y Cía., de González Chaves, 1.619; Luciano Taladuz, de Juárez, 102; Juan Rollan, de Catriló, 102; Pedro M. Mora, de Tapalqué, 239; Jovino A. Aristimuño, de Rosario de Tala, 80; Botto hijo y Althabe, de Guido, 247; Ignacio Tejera, de Colón, 300; Carlos Giorgi e hijos, de Dolores, 206; Augusto Boero, de Roca, 75; Juan Diana, de Pellegrini, 213.

Se recaudó por derecho de baño la suma de pesos 477.20, a razón de pesos 0.15 por cabeza, y pesos 1.590, por concepto de multa, a razón de pesos 0,50 por cabeza.

...ruz Roja Argentina en ...ísperas de la semama de Mayo

...BAJOS PARA LA ANUNCIADA ...NSCRIPCION DE ASOCIADOS ...erencias radiotelefónicas de propaganda

...pocas días de la "Semana de Ma... en el Comisariado General se tra... incesantemente en la tarea prepa...oria de la Conscripción de Asocia-

...o pasa día sin que se hagan sen... los resultados del esfuerzo que se ...liza; y a traves del país, la ex...ativa despertada, aumenta por mo...tos en intensidad.

...l Delegado a la zona de Cuyo, Se... José R. Perotto, comunca telegráf...mente haber procedido a la reorga...ción del Comité de Damas, de San ...n. Lo preside de Señora María L. Bates, y lo integran las señoras Ol... B. de Barrera, Virginia de Curube... Mercedes I. de Pita, Zulema A. de ...a, Enriqueta L. de Del Bono, Jua... Moyano de Echegaray, Hismenia de ...teche, Delia C. de Oro, Angelina G. ...uraschi, María A. de Moya, Oliva ...de Cuenca, Luisa G. de Graffina, ... de Schumacher, Jenny A. de ..., María L. de Leiva, Zulema J. de ..., Romelia R. de Jamet, Rosalba ...e Conforti y Eloisa C. de Moyano.

...municaciones recibidas de la "La ...a", hacen saber en forma oficial, ... es propósito del Gobierno de la ...vincia, prestar su más completo ...curso a la Cruz Roja Argentina.

...as Escuelas 5, 6, 7, y 19, del distri... Escolar 14, han constituido sus Co...és de la Cruz Roja de la Juventud.

...n la Escuela No. 5. los adherentes ...nzan a doscientos treinta alumnos, ...do su comisión Directiva integra... por los siguientes:

...bel O. Luciani, Jorge Manrique, ...é Barthelemy, German Mendivel... Juan Tucci, Eugenio Scaglia, ... A. Caramés, Raúl Sanchez, Fran...o Wic Kers, José Ynk, Mario Ra..., Leopoldo Lorenzutti, Marlos A. ...ano, Juan López y Alfredo Ague-

...a Escuela No. 5 bajo la dirección ...las Señoritas: Laura S. Solari y ...a Giverna, los alumnos han proce... a la elección de los mejores de ca...grado, para integrar la Comisión ...ctiva, que quedó compuesta por los ...diantes: Esther Barraseta, Celia ...in, Delia, Guzzetti, Juan Carlos ...s, Ramón García, Rosa Ciacco, E... Genovese Arnaldo Verdinelli, Mi... Ramón López, Albina Amorin, ...a García, Isabel Arce, Ana Gar... ...ilva Pereyra e Inés Cecchi, estan... ...mprendidos en esta nómina los ...rnos de la escuela.

...Escuela "Marcos Sastre" No. 7, ...onstituida su comisión directiva ...a superintendencia de las Seño... de Lupo y Sartorio, en la siguien... ...ma: Alicia Rañó, Olga Ferreyra, ...e Toer, Camila Irigoyen, Mer... ...Salces, Arturo Corradini, Gu... Barrantes, Mauricio Ortega, ...Caldibas, Angélica Underwood, ...a Estrou, María Luisa Sansone, ...Angélica Astaburnaga, Dora ...y Nélida Miglione.

...Comité de la Escuela No. 19 ha ...confiado a la siguiento Junta: ...Quintana, Rodolfo Iriondo, Juan ..., Adolfo Inverni, Luis M. Staf... ..., Roberto Masciota, Rodolfo De ... Américo Duarte, Samuel Bogatt, ...ico Cabrero, Ignacio Sevilacqua, ...Posada, Guillermo Bonilla, Do... ...A. Micelli y Bernardo Rebollar.

...conferencias de propaganda

...o estaba anunciado el Dr. César ...z Aizcorbe, disertó radiotelefó... ...ente, acerca de "Las Nuevas ...aciones de la Cruz Roja".

...l distinguido conferencista, fi... ...do su pieza de alto valor difu... [illegible] ...a, antes de terminar esta no... ...permitime que os recuerde el de... ...imperativo que hoy tienen los ...res clarovidentes, y de buena vo... ...ad de prestar su decidido concur... ...a la Cruz Roja, sombra de su glo... ...sa bandera caben todos, sin distin... ...ón de nacionalidad, edad, sexo, esta... ...o, condición social, ideas políticas o ...re ligiosas. Lo único que os pide, porque es lo único que necesitay porque es lo único que ella dá, es amor: amor a vuestros hermanos que sufren, amor a vuestros hijos, para evitarles que sufran mañana; y amor a vosotros mismos, que como células del cuerpo social habeis de beneficiaros también del mejoramiento colectivo.

Responded pues, todos al llamamiento de la Cruz Roja Argentina, al igual que sus hermanas de América, os dirige en la próxima Semana de Mayo para que formeis en las filas de los nuevos cruzados de la paz, de la salud y de la felicidad humanas".

Los días 10 y 17 del corrientes mes el Dr. Sanchez Aizcorbe se ocupará en sus conferencias radiotelefónicas del "Misión de la Cruz Roja en el Hogar y en la Escuela".

Con motivo de esta conferencia el Comisario General, Dr. Olivero, se ha dirigido al Dr. Sanchez Aizcorbe, declarando que ha sabido interpretar y transmitir con verdadera exactitud los fines y móviles de la Isntitución y que la incitación para que todo el pueblo engrose las filas de la Cruz Roja, no pudo ser más persuasiva ni más elocuente; cuando es dado contar, termina el Dr. Olivero, con colaboraciones tan expontaneas y tan eficacez como la suya, y la de una Institución tan digna, tan meritoria y tan patriótica, como es Radio Cultura, cabe esperar fundadamente que el pueblo sabrá responder en todo momento al llamado de la Cruz Roja Argentina.

El Miércoles a las 18.30 en el local del Comisariado, Viamonte 650, se realizará la reunión a que han sido citados para doptar el plan de conscripción, los presidentes de los sub-comités seccionales de la capital.

Esta citación comprende a los señores: Vicente De Escurra, Dr. Emilio Guistinian, Juan E. Pedernera, César Sanchez Aizcorbe, Leopoldo M. Rufino, Manuel Pinto, Antonio A. Aleu, Coronel Ismael Lugones, José Marcos Pérez Fernando A. Coni Bazán, Edmundo Smith, Máximo Labari, señora Andrea L. de Duggan, Natalio Griefa, Federico Spragon Hornández, Faustino Trongé Guillermo F. Pasman, Blas Massa, Floro Olivari, Pedro P. Arias, Pedro Boffi, A. Salas Moyano, Juan A. Barroso, Señora Eva R. de Fernández Poblet, José Pigretti, Pedro de la Torre, Francisco Crespo, Octavio Solis Otero, Miguel Echichiquia.

Pensionistas y retirados de Marina en el Interior

El Ministerio de Hacienda giró pesos moneda nacional 17.097, importo de las planillas de haberes de los pensionistas y retirados de marina residentes en provincias y territorios nacionales, por el mes de abril último.

Excepción de pago de impuesto a obras de la nunciatura

MENSAJE DEL D. E. AL CONCEJO DELIBERANTE

La Intendencia ha enviado al Concejo el siguiente mensaje, referente a la excepción de impuestos solicitados por la nunciatura apostólica.

"De acuerdo con los deseos expresados en la minuta referente a las obras que se efectúan en la Nunciatura Apostólica, me es grato proporcionar a V. H. para la sesión de la fecha los informes que en la misma se solicitan.

"No existe H. Concejo disposición legal ni ordenanza alguna, que permita autorizar la prosecusión de obras sin el previo pago de los derechos de construcción liquidados por la oficina correspondiente, y éste ha sido y fué el criterio del D. E. en lo referente a las obras de la calle Arenales 1899 y Río Bamba 1215|27|37, hasta que el petitorio del señor nuncio apostólico de fecha 18 de julio de 1923, vino a asegurar que se trataba de un anexo a la legación, parte de la misma y no destinado por lo tanto a producir rentas.

"Dicha comunicación, ratificada en principio por el señor ministro de Relaciones Exteriores y Culto, y que tiene para esta Intendencia todo el valor de un compromiso y toda la fe que debe merecerle la palabra de un representante extranjero, ha colocado la cuestión en un plano distinto en absoluto de aquel en que se aplican la ley y las ordenanzas, para crear una situación especialísima que este D. E. no ha podido dejar de contemplar.

"V. H. conoce bien que por el consenso comun de las Naciones civilizadas, los representantes del Vaticano gozan en el país ante el cual están acreditados, de todos los derechos y prerrogativas acordadas a los diplomáticos que representen países con poder temporal, incluso la ficción de exterritorial para sus residencias, sean o no propias.

"No es posible pues contemplar el presente caso, como uno de los tantos a que se aplica la ordenanza para cuyo cumplimiento puedo la autoridad municipal llegar hasta el uso de la fuerza pública si fuere necesario. Pretenderlo tan solo equivaldría a desconocer en absoluto reglas de derecho internacional incuestionadas, que tienen puede decirse, toda la fuerza de una ley.

"Por estas razones este D. E., sin creer violar disposición alguna pues no considera que las que rigen puedan aplicarse a casos como el presente, ha buscado la solución de quien puede darla; que es V. H., remitiendo a ese efecto el mensaje del 8 de abril pasado que está a vuestra consideración y en el que manifiesta su opinión en forma clara y terminante, en el sentido de que procede la exención de derechos, mientras el edificio sea parte de la Nunciatura Apostólica.

"Por tales circunstancias. que no dudo sabrá apreciar V. H. con su elevado criterio, ha permitido la prosecusión de las obras, disponiendo en el respectivo decreto no se otorgue certificado final hasta tanto V. H. no se pronuncie al respecto, fijando una norma como ya lo hizo en el art. 12 de la Ordenanza de Impuesto de Alumbrado, Barrido y Limpieza, para el año 1923, al declarar exentas de su pago las propiedades de las legaciones extranjeras, y que es el que ha fundamentado el decreto de 19 de diciembre del mismo año, dictado en el expediente 66.842-M-1923, al que refiere la segunda pregunta de la minuta que dejo contestada".

Administración nacional

Liquidación de suministros

Con destino al pago de varios artículos suministrados al Ministerio de Relaciones Exteriores y Cultos, la Tesorería General entregó al habilitado de aquel Departamento 31.500 pesos moneda nacional.

Comisión de Reducción de Indios

La Tesorería General liquidó en la fecha la [illegible] sueldos y gastos por el mes de [illegible] de la comisión Honoraria de Reducción de Indios.

El movimiento de resistencia en la capital e interior

Barcos que trabajan hoy en distintos puntos del puerto—

El número de buques que esta mañana hemos visto trabajar con personal libre y federados que no se plegaron al paro, en diques y dársenas, es el siguiente:

Dársena Norte: cuatro vapores.
Puerto Nuevo: tres vapores, con 16 lanchas.
Dique 4: cinco vapores.
Dique 3: siete vapores.
Dique 2: seis vapores.
Dique 1: nueve vapores.
Dársena Sud: 14 vapores.
Dock Sud: siete vapores.
En Puente Alsina, trabaja solamente, embarcaciones de frigoríficos.

En Boca y Riachuelo—

En jurisdicción de Boca y Riachuelo, se hizo sentir hoy el paro portuario.

Nada menos que 33 vapores han paralizado sus operaciones, sin contar con otras embarcaciones menores.

En la Prefectura General de Puertos

Oficialmente se nos informa en las reparticiones aludidas en el epígrafe, que el desarrollo de la huelga es normal, no habiendo ocurrido durante la mañana incidente alguno, no habiendo tampoco intervenido en ningún desorden.

La vigilancia es como la de días anteriores, compuesta por policía de la capital.

EN BAHIA BLANCA, LA SITUACION ASUME CARACTERES GRAVES. — PRODUJOSE UN TIROTEO EN INGENIERO WHITE

BAHIA BLANCA, Mayo 6 — El comercio, bajo la promesa de la policía de garantizar la libertad de trabajo, abrirá sus puertas a las 14. Dada la agitación reinante, es de esperar que se produzcan hechos graves.

BAHIA BLANCA, Mayo 6 — Una manifestación numerosa y excitada, obligó violentamente al comercio a cerrar sus puertas, y a excepción de los Bancos no hay un solo comercio abierto. En Ingeniero White, prodújose un tiroteo entre los estibadores, resultando un herido grave.

La ciudad carece de los artículos indispensables.

Territorios Nacionales

Nombramientos para la policía de Santa Cruz, Neuquen y La Pampa.

El primer magistrado suscribió un decreto del Ministerio del Interior, nombrando el siguiente personal de policía en la Gobernación de Santa Cruz: comisario a Eduardo Medina, subcomisario a Santiago B. Stoppani, en reemplazo de Julio de Ugarriza Aráoz, cuya renuncia se acepta, y oficial a Pedro Frede.

Nómbrose Somisario de policía de la Gobernación del Neuquén con carácter de interino y mientras dure el preceso que se le sigue al titular Andelino P. Tobar a José María Descia y subcomisario del mismo territorio a Abelardo Pérez Sisay, en reemplazo de Antonio Cuberli que se declara cesante.

—Aceptóse la renuncia del Comisario de Policía de la Gobernación de Santa Cruz, Manuel J. Manzano y nombrose en su reemplazo al de igual categaría del territorio de Misiones, Durval Gómez.

—Nómbrosé para la Gobernación de La Pampa: oficiales de Policía, al escribiente Arturo J. López, a Leonardo Gatti Perelli, Silverio Romero. Pedro Leonardo Peralta, Ernesto Torres, Francisco Tatti y Raymundo Chaulot. Escribiente de Policía a Jesús Puerta, en reemplazo de Arturo J. López que fué promovido.

Juzgado letrado de Santa Cruz—

El Ministerio de Hacienda giró hoy al juzgado letrado de Santa Cruz pesos 3.481 m|n., en concepto de haberes y gastos por el mes de abril último.

Un menor de 10 años fué alevosamente asesinado

Un sujeto que fugó le infirió dos profundas puñaladas en el pecho produciédole una muerte instantánea

El autor está identificado. - Se desconocen las causas del hecho

No obstante la estricta reserva que acerca de un alevoso crimen cometido hoy guarda la policía de la sección 31.a por orden del juez que entiende en la causa, doctor Arturo L. Domínguez, hemos de adelantar a nuestros lectores algunos detalles del mismo.

Hoy, a las 12, en la Avenida Dorrego entre las de Luis María Campos y Vértiz, varias personas que transitaban por allí a la hora indicada, advirtieron que un sujeto que caminaba detrás de un menor, de pronto se arrojaba sobre él y con un cuchillo que esgrimía le infería dos profundas puñaladas en el pecho.

El menor, herido de muerte, se desplomó pesadamente al suelo bañado en sangre y el atacante al verlo caer abandonando e larma homicida echó a correr en dirección al bosque de Palermo seguido por un agente de policía y un conscripto, pero el fugitivo pronto desapareció de la vista de sus perseguidores, quienes volvieron al sitio del suceso, donde hallaron al niño sin vida.

Enterado de lo que ocurría el personal superior de la seccional 31.a, el comisario Gallone acudió al sitio del suceso, comprobando qué la víctima presentaba dos profundas puñaladas en la región torácica que le interesaron el corazón y que el arma utilizada era un cuchillo de únos 15 centímetros de hoja.

Iniciadas las averiguaciones del caso para identificar a la víctima, se estableció que era José Broschi argentino, de 9 años de edad, colegial y que se domiciliaba con sus padres en la casa Báez 200.

Un empleado de la comisaría citada que de inmediato inició las diligencias para establecer la identidad del autor, supo horas después llamábase José Montero. Este que vive en la casa Vicente López 2230, en donde también ocuparon algunas habitaciones la familia de la víctima hasta hace algunos días, en que se mudaron a la casa de la calle Báez, había manifestado al padre del niño que éste reunise con menores rateros y que en el deseo de alejarlo de esas malas compañías trataría de acompañarlo hasta su casa todos los días cuando saliera del colegio de la calle General Urquiza y Moreno, al que concurría todos los días.

Según parece, el sábado el menor díjole a su padre que hacía algún tiempo José lo había amenazado de muerte, sin explicar las causas.

Interpelado el homicida por el padre del niño, le manifestó que se trataba de una broma que no debía tomar en cuenta.

Así las cosas, hoy de regreso de la escuela, José lo atacó en el sitio indicado, dándole muerte en la circunstancias que hemos referido.

Ha podido saber la policía que una hora después de haber cometido el cobarde crimen, José se dirigió a la casa de la calle Vicente López y después de despedirse de su madre abandonó la finca.

Hasta este momento la policía no ha logrado detener al acusado, pero empleados de la Sección Seguridad de Investigaciones, esperan lograrlo de un momento a otro.

El cadáver del menor se encuentra en el local de la seccional a disposición del juez de instrucción que entiende en la causa.

Llegò esta mañana el vapor "Catalina" y zarpó el paquete "General San Martín"

LLEGARA ESTA TARDE EL "RE VITTORIO — MAÑANA SALDRA EL "SIERRA CORDOBA" — LA SALIDA DEL "INFANTA ISABEL", NO ESTA FIJADA DEFINITIVAMENTE

Esta mañana como a las 9 horas, llegó a la dársena Norte, el vapor español "Catalina", con procedencia de Barcelona y escalas.

Por la tarde espérase el vapor italiano "Re Vittorio", que viene de Génova, con un grupo importante de pasajeros.

Ambos vapores traen además de pasaje, carga general y correo.

Partió esta mañana a la hora anunciada, de la dársena Norte, el paquete germano "General San Martín", de la Hugo Stinnes Linien, con destino a Hamburgo y escalas.

Embarcóse en esta nave, un grupo de personas conocidas siendo despedidas en el embarcadero oficial por sus parientes y amistades, en número apreciable.

Entre los viajeros vimos al señor Arturo Capdevilla, acompañado de su señora, sus hijas; la señorita Isidora San Miguel, las señoras Rosario M. de Doncel, Cristina M. de Rivero y del señor José Lutg. de Riveros, quienes viajan con el señor Capdevila y familia.

Es viajero también del mismo paquete el gerente de la agencia de la Hugo Stimes, señor Enrique Kretz Schner.

Viaja además el gerente de la Compañía Hispano-Americana de Electricidad, don Emil Hayn y su señora.

He aquí la nómina del pasaje de cámara que partió en el expresado vapor alemán:

Sr. Eemeterio Alaejos, Sr. Heinrich Bietsch, Sra. María Bietsch, señorita Irma Bietsch, Sr. Adolf Duebrock, señor Ricardo Wiehr, Sr. Karl W. Birle, Sra. Caroline de Birle, Sra. Emma Math Block, Sr. Willy Engelmann, señora Emma de Engelmann, Rolf Engelmann. Sr. Guillermo Fischer, señora Flaric de Fischer, Sr. Georg Franz, Sra. Marie Franz, Sr. Rodolfo Gaffner, Sra. María B. de Gaffner, señor Max Gleisner, Sra. Anna W. de Gleisner, Sr. Wolrad Gleisner, Renato Gleisner, Kurt Gleisner, Sr. Leonardo Goldner, Sra. Julia Green, Sra. Ada von Harder, Sr. Axel von Leers, Tina von Leers, Srta. Julia Aguirre, señor Gaspar Hilbing, señorita Margarita Hilbing Sr. Federico Hilbing, señorita Sofía Hilbing, Ernesto Hilbing, Sr. Dr. Pedro A. Loos, Sra. Emma de Loos, Sra. Anna de Hinke, Sr. Arthur Lehmann, Sra. Helene de Lehmann, Sra. Helene de Lehmann, Eleonore Lehmann, Helmuth Lehmann, Rudolf Lehmann, Helene Lehmann, señora Bertha de Sshlotmann, Sra. Emmy S. de Morck, Ingeborg E. Morck, Heriberto P. Morck, señorita Elisa Mueller, Srta. Lilli Moerling, Srta. Irmgard Nordenholaz, Srta. Margarita Oppenheimer, Sr. Hermann Redewald, Sr. Federico Scheffel, Sra. Hertha K. de Scheffel, Rolf Scheffel, Gerd Scheffel, Sra. Enriqueta S. de Klanke, señor Karl Schroer, Sra. Anna de Schroer, Karl H. Schoroer, Hans G. Schoroer, Sr. Nicolaus Schuett, señor Willy Siegmann, Sra. Margarehte Siegmann, Sra. Mercedes W. de Stimpel, Joachim Stimpel, Srta. Elisabeth Weber, Sr. Robert Deters, Sr. Alejandro von Heykingk, Sra. Elena J. de von Heykingk, Sr. Erich Rosenfeld, señor Carlos V. García, Sr. Genaro Birle.

Cn destino a Buenos Aires, saldrá mañana de la dársena Norte, el vapor alemán "Sierra Córdoba".

Conducirá pasaje de cámara y proa, correspondencia y carga general.

Nuevamente quedó postergada la salida del vapor español Infanta Isabel de Bartón, de nuestro puerto, con destino a Barcelona.

El Infanta Isabel de Borbón, sigue detenido por falta de agua, en el dique grande de carena.

Ha sido dado de baja el mayor Barrera

El presidente de la República dictó esta tarde el siguiente decreto, refrendado por el ministro de Marina:

Vista la presente comunicación del señor juez de instrucción militar, haciendo saber, a los efectos de la ley, que ha declarado rebelde al mayor retirado D. Raúl Barrera, en la causa que le instruye y estableciendo el artículo 177 del Código de Justicia Militar que cuando se declara rebelde a un jefe u oficial queda, por el hecho de la declaratoria, dado de baja del Ejército o Armada, y lo dictaminado por el señor auditor general de Guerra y Marina, el presidente de la Nación Argentina, decreta:

Artículo 1o.— Dése de baja del Ejército al mayor retirado D. Raúl Barrera.

Art. 2o.— Publíquese en el Boletín Militar 1a. parte y agréguese al sumario correspondiente.

En el sumario de referencia se le acusa de "delito en el desempeño de cargo" y "delito que afecta a la disciplina", y de haberse negado a declarar sobre la carta que dirigiera el 18 de febrero al presidente de la República, haciendo cargos al ministro de Guerra, y que originara el lance habido entre éste y el general Dellepiane.

Nombramientos en la Policía de la Capital

Decretos del Poder Ejecutivo

Dióse a conocer un decreto del P. E., nombrando en la Policía de la Capital el siguiente personal:

Inspectores al ayudante Emilio Trotta y al agente de investigaciones Fernando A. Garillo; ayudantes a los escribientes Aníbal Salinas, Eugenio Salcedo, Juan F. López, Luis Mana, Ramos S. J. De Paola y José Benjumea y a los telegrafistas de segunda clase José Alfano y José García; escribientes a los agentes meritorios Eduardo F. Liceri, Silvano Larrosa, Alberto U. Camino, Lorenzo D'Alessandro, Julio E. Carpio, Marcial L. Villahoz y José Tabacchi.

—Por otro decreto, se hicieron los siguientes nombramientos en la misma dependencia:

Auxiliar al inspector Manuel Martínez, en su reemplazo al ayudante Héctor E. Rodríguez; en sustitución de ésto al escribiente Antonio Salermo; y en lugar de éste último al agente meritorio Eugenio T. García.

ASCENSOS DE TELEGRAFISTAS

Por otro decreto se hicieron los siguientes nombramientos en la Policía de la Capital:

Fotógrafo: al agente de 2a. clase de la división de investigaciones, don Miguel Sánchez.

Telegrafistas de 2a. clase a los de 3a. clase Pedro Conette, Juan Corino, José Cristina, Rafael Martino, Juan M. Castelli, Ricardo Bengolea, David F Esley y Juan Finocchio.

Telegrafistas de 3a. clase a los de 4a. Teodoro C. Salbino, Héctor Patitucci, Juan B. Ruggiero, Juan Durante, Irineo J. Oranco, Benito de los Santos Lima, Enrique Alfano, José Gil, Pardo D'Onofrio, Olfredo Galimberti, Francisco Lamauria, Gerardo Figueroa, Olejandro C. Brotto y Rufino J. Bravo.

Telegrafistas de 4a. clase, a los de 5a. Mario Bertelli, Celestino E. Orego, Francisco Lacalle, Arturo Hernández, Víctor Mele, José Nilsen, Florencia J. Estevez, Pedro Livy, Eduardo Fernández, Francisco M. Lezcano Rodolfo arcía, Gerónimo Randise, y Juan M. Tognini.

Telegrafistas de 5a. clase a los telegrafistas suplentes Vicente Otero, Carlos Vázquez, Miguel J. Rietti, Roberto Bermúdez, iVcente Longo, Oniceto Moreno, Juan E. Torreani, Ondrés Cuchioni, Héctor D. Suárez, Blas N. Durante, Bartolomé J. Moyano, Obdón A. Pereyra, Martiniano R. Segura, Vicente Garramone, Miguel Sirito, Damián Gonzàlez y José S. Gassulla.

De La Plata

NO SE REUNIO EL SENADO

LA PLATA, mayo 6 — La sesión que debió celebrar hoy el Senado se malogró por falta de "quorum".

Concurrieron, además del presidente doctor Solanet, 18 de los miembros del citado cuerpo legislativo.

Se ha resuelto hacer una nueva citación para el martes próximo.

MAÑANA SE REUNIRA LA CAMARA DE DIPUTADOS

LA PLATA, mayo 6 — Para mañana, a las 15, han sido citado los miembros de la Cámara de Diputados. Se designarán los miembros que constituirán las comisiones internas.

FERROCARRILES

Construcción de alcantarillas

El presidente de la República subscribió en la fecha los respectivos decretos autorizando a la Administración de los Ferrocarriles del Estado para efectuar la construcción de la alcantarilla en el Kilómetro 649|741.50 A.1 del ramal a Alta Córdoba del Ferrocarril Central Norte Argentino, cuyo presupuesto es de pesos 1.366.37.

Autorizando a la Administración de los Ferrocarriles del Estado para construir una alcantarilla de 5 metros de luz, en substitución de la existencia en el Kilómetro 865|759.50 C.3 ramal a Resistencia del Ferrocarril Central Norte Argentino cuyo presupuesto es de pesos 5.30972.

Servicio telefónico entre Paraná y Santa Fe

Por el Ministerio del Interior autorizóse al señor Carlos Rogberg para transferir a la Compañía Sudamericana de Teléfonos L. M. Erickson, S. A. la concesión de red telefónica de servicio público interurbano y urbano entre las ciudades de Paraná y Santa Fe.

Comercio

MERCADO DE CAMBIOS

PRECIOS OFICIALES

Primera rueda

	$ oro	$ m|n.
Libras	41. 3/16	13.2432
Francos	11.55	0.1968
Belgas	14.35	0.1584
Suizos	4.22	0.5356
Florines	2.01 1/2	1.1279
Liras	16.72	0.1359
Pesetas	5.43	0.4185
Dólares	132.77	3.0150
Reis	33.500	0.3419
Montev.	2.79 o o	2.5706

Primera rueda

Cédula Hip. Arg. al contado: 5.600 a 100.60.
Id. mayo 7: 36.500 a 100.60.
Id. 2a. serie, al contado: 1.000 a 96.20.
Id. 3a. serie, mayo 7: 5.525 a 95.90.
Id. 5a. serie, al contado: 6.200 a 97.60.
Id. mayo 7: 8.500 a 97.80.
Id. 6a. serie, mayo 7: 56.000 a 97.10.
Id. 7a. serie, mayo 7: 30.000 a 95.40.
Id. 8a. serie, mayo 7: 2.300 a 95.30.
Id. 9a. serie, mayo 7: 6.000 a 95.80.
Id. 10a. serie, mayo 7: 55.000 a 95.80.
Id. 11a. serie, mayo 7: 30.425 a 94.70.
Id. 12a. serie, mayo 7: 30.425 a 94.70.
Id. 13a. serie, mayo 7: 40.000 a 95.30.
Id. 14a. serie, al contado: 1.000 a 95.30.
Id. mayo 7: 1.600 a 95.30.
Id. 15a. serie, mayo 7: 25.050 a 97.10.
Id. 16a. serie, mayo 7: 18.000 a 97.10.
Id. 17a. serie, mayo 7: 27.550 a 95.10.
Id. 18a. serie, mayo 7: 22.000 a 95.
Id. 19a. serie, mayo 7: 78.450 a 95.30.
Id. 20a. serie, mayo 7: 892.500 a 95.20.
Crédito Arg. Int. 1922, mayo 7: 3.000 a 45.80; íd. 1923, al contado: 23.500 a 95.50; íd. mayo 7: 1907, mayo 7: 10.000 a 96.50; íd. 1917, mayo 7: 5.00 a 82.80; íd. (Int.), 1905, mayo 7: 39.500 a 88.50.
Deuda Municipal, 6 1|2, mayo 7: 27.200 a 97.90.
Province of B. Aires, mayo 7: 15 mil a 55.70.
Emp. 4 1|2 1911, mayo 7: 5.000 a 77.80.

Cambios bancarios del día. - A la vista

BANCOS	Ing.	Francia	España	Italia	Ale'nia	Suiza	Bél'ca	Holanda	N. Amé.	Brasil
De la Nación Argentina	—	—	—	—	—	—	—	—	—	—
De la Provincia de Buenos Aires	—	—	—	—	—	—	—	—	—	—
Germánico de la América del Sud	13.17	19.10	41.36	13.53	—	53.70	15.36	112.50	301.13	34.19
Holandés de la América del Sud.	41 3/16	11.60	5.42	16.75	—	4.21	14.55	2.—	132.80	33.000
Argentino-Uruguayo	13.24	0.195	0.419	0.136	—	0.538	0.156	113.—	302.—	34.30
Galicia y Buenos Aires	13.22	0.195	0.417	0.135	—	0.539	0.156	113.—	300.30	—
Nuevo Banco Italiano	13.27	0.195	41.81	13.56	—	0.539	0.160	113.—	302.—	34.40
The First N. Bank of Boston	13.26	19.59	41.93	13.61	—	54.11	15.71	113.07	302.27	34.—
Italo-Sudamericano	13.14	19.42	41.70	13.56	—	53.60	15.62	111.90	300.—	34.10

AVISOS FUNEBRES

FUNERALES

✝ LUZ MARIA GARCIA VELLOSO. Q. E. P. D. — Falleció el 19 de marzo de 1924. — El Círculo Argentino de Autores invita a sus asociados, al funeral que por el eterno descanso de su alma se celebrará en la iglesia de San Miguel Arcángel, el jueves 8 de mayo, a las 11 horas. v.7

✝ LUZ MARIA GARCIA VELLOSO. Q. E. P. D. — Falleció el 19 de marzo de 1924. — La Sociedad Argentina de Autores invita a sus asociados, al funeral que por el eterno descanso de su alma, se oficiará en la iglesia de San Miguel Arcángel el jueves 8 del corriente, a las 11 horas. v.7

Deuda Buenos Aires, 2 1|2 mayo 7: 60.500 a 32.50.
Bonos (rém.) 7091 (1a. serie) mayo 7: 10.000 a 83.80; id. 2a. serie, mayo 7: 100.000 a 82.80.
Deuda Mendoza, 5 o|o, mayo 7: 5000 a 44.50.
Saneamiento La Plata, mayo 7: 5000 a 83.50.
Escolar B. Aires, mayo 7: 7.000 a 83.70.
Deuda Buenos Aires, 6 o|o, mayo 7: 12.000 a 85.50.
Banco Italia, mayo 7: 80 a 104.50.
Banco Español, al contado: 100 a 20.50.
Id. mayo 7: 400 a 20.50; Id. fin de mes, 700 a 19.50.
Banco República Paraguay, mayo 7: 100 a 35.
Mercado Frutos, mayo 7: 100 a 94.
Sansinena, mayo 7: 240 a 93
Italo Arg. de Electricidad, mayo 7: 30 a 123.50.
Astra, mayo 7: 100 a 60.

COMPRA VENTA DE TITULOS

Solicitados:
Mensajeros de la Capital; Cía Gas de La Plata; Banco Comercial del Tandil.

MERCADO DE TRIGO

El Continente y especialmente Francia han efectuado nuevamente buenas compras, y también los molineros del Reino Unido han comprado en regular escala.

Las buenas compras que se están efectuando y las perspectivas han sobrepasado el efecto de las provisiones, pero ahora los grandes embarques han impedido el alza.

MERCADO DE MAIZ

No se ofrece maíz norteamericano. La escasez de las provisiones de maíz del Danubio ha causado decepción. El maíz Río de la Plata encuentra mejor demanda.

MERCADO DE CEREALES A TERMINO

Primera rueda

Trigo.— Entrega en mayo, 600 toneladas a 11.20; 200 a 11.18, en dársena. Entrega en junio, 400 toneladas a 11.28, en dársena. Entrega en julio, 400 toneladas a 11.35; 600 a 11.36, en dársena.

Maíz.— Entrega en mayo, 400 toneladas a 7.85; 400 a 7.86, en dársena. Entrega en junio, 400 toneladas a 7.68; 200 a 7.70, en dársena.

Lino.— Entrega en mayo, 100 toneladas a 19.35; 100 a 19.38, en dársena; entrega en julio: 400 toneladas a 19.72, en dársena.

Entrega en agosto: 100 toneladas a 19.81; 300 a 19.85; 100 a 19.87; 100 a 19.88, en dársena.

MERCADO A TERMINO DE ROSARIO

Primera rueda

Trigo.— Entrega en mayo: 200 toneladas a 11.05; 300 a 11.08; entrega en junio: 200 toneladas a 11.12; 500 a 11.13; entrega en julio: 800 toneladas a 11.20; entrega en agosto: 600 toneladas a 11.28.

Lino.— entrega en mayo: 100 toneladas a 19.40; entrega en junio: 100 toneladas a 19.47.

MERCODO DE COMBIOS

Segunda rueda

	$ oro
Libras	41. 3|16
Francos	11.40
Belgas	14.—
Suizos	4.22
Liras	2.01
Liras	16.70
Pesetas	5.43
Dólares	132.70
Reis	33.350
Montev.	2.70 o|o

Segunda rueda

Cédula Hip. Org., 8172, mayo 7: 3.000 a 100.60.
Id. 2a. serie, mayo 7: 5.500 a 96.20.
Id. 4a. serie, mayo 7: 2.000 a 95.50.
Id. 5a serie, mayo 7: 12.000 a 97.80
Id. 7a. serie, mayo 7: 20.000 a 95.40
Id. 8a. serie, mayo 7: 9.000 a 95.40.
Id. 9a serie, mayo 7: 2.000 a 95.80.
Id. 10a serie, mayo 7: 60.500 a 95.90.
Id. 11a. serie, mayo 7: 30.000 a 94.70.
Id. 12a. serie, mayo 7: 10.000 a 94.90.
Id. mayo 8: 3.000 a 94.80.
Id. 15a. serie, mayo 7: 12.000 a 97.10.
Id. 16a. serie, mayo 7: 7.000 a 97.10.
Id. 18a. serie, mayo 7: 6.000 a 95.
Id. 19a. serie, mayo 7: 77.000 a 95.20.
Id. 2a. serie, mayo 7: 887.700 a 95.20.
Crédito Arg. Int. 1923, mayo 7: 25.000 a 95.50.
Emp. Tucumán, 2 1|2 mayo 7: 3.000 a 27.20.
Deuda Municipal 6 1|2 mayo 7: 7.000 a 97.90.
Emp. Convención 2 1|2 mayo 7: 44.820 a 32.50.
Emp. 4 1|2 1910 mayo 7: 10.000 a 64.40.
Saneamiento La Plata, mayo 7: 10.000 a 83.50.
Deuda Buenos Aires, 6 o|o, mayo 7: 3.000 a 85.60.
Bonos Hip. Provincia (serie B.) mayo 7: 26.700 a 92.50; id. (serie O.), mayo 7: 33.000 a 94.60.
Banco Hogar Arg. mayo 7: 610 a 46.80.
Banco Provincia, mayo 7: 25 a 106.
Banco Galicia mayo 7: 100 a 75.
Banco Español, mayo 7: 300 a 21.
Id. fin de mes: 500 a 20.
Banco Italia, mayo 7: 100 a 104.50.
Q. Fusionados, mayo 7: 115 a 41.50.
The River Plate, mayo 7: 25 a 111.
Cetra, mayo 7: 100 a 61.
Puerto San Nicolás, mayo 7: 400 a 38.20.

BOLSA DE MONTEVIDEO

MONTEVIDEO, mayo 6.— En la primera rueda de hoy en esta Bolsa se anotaron los siguientes negocios:
Títulos Z., a 92.30.
Títulos J., a 94.90.
Títulos V., a 9230.
ítulos S., a 92.
Títulos X., a 92.40.
D. Consolidada, a 66.80.
Palacio Legislativo, a 85.30.
ítulos 1923, a 92.80.

PRIMERA EDICION

6 DE MAYO DE 1924

INGRATA SOLUCION

Tal es el juicio que nos merece la actitud del Poder Ejecutivo ante el conflicto provocado en la aplicación de la ley 11.289. Y él se afirma a medida que examinamos los distintos aspectos del mensaje que se enviará al Congreso, procurando zanjar las dificultades que la misma encuentra en su ejecución.

Salta a la vista, de inmediato, que los prestigios de la autoridad salen con mengua, de entre el fárrago de contradictorios elementos que constituyen la suma de sus actitudes. El presidente de la Nación ha cedido, cuando aseguró que no cedería. La gravedad del cambio está en que se ha querido cohonestarlo con el aparato del levantamiento colectivo de obreros y patrones, que en verdad no alcanzamos a vislumbrar.

Si algo ha caracterizado a los movimientos de los últimos días ha sido, precisamente, el orden en que ellos se han desenvuelto; orden que es el fruto de la confianza pública en los poderes del Estado, por obra y gracia de los antecedentes que obran en la conciencia del país como acción ejemplar, entre tantas, del gobierno que rigió los destinos de la República desde 1916 a 1922. ¿Cómo se puede calificar de resistencia y levantamiento, al ejercicio legítimo del derecho de gobierno, consagrado como una de las libertades públicas fundamentales, en nuestra Constitución?

Dígase, mejor, que se ha cedido por no haber sabido encarar desde un comienzo, la cuestión como corresponde, porque otro debió ser el camino que condujese al perfeccionamiento del estatuto, conforme a los preceptos de que corresponden por ley y costumbre, al Poder Ejecutivo. Pudo vetar la ley, devolviéndola con un mensaje fruto del estudio sazonado de la cuestión. Pudo reglamentarla con menos incoherencias que la que revelan los decretos respectivos.

Pudo proyectar nuevas bases para la legislación. Más lo que nunca pudo hacer, sin violación de principios esenciales del derecho público, fué suspenderla — colocándose así al margen del código político que nos rige, — y mucho menos proceder a las reformas como resultado de un llamamiento del pueblo en masa, que le recordaba perentoriamente su obligación de cumplir con el más elemental de los deberes de su cargo.

Aun con ser tan grave el asunto, no lo sería tanto, si, cuando menos, la autoridad del presidente no resultase menoscabada por la desconsideración a que se ha visto expuesta, por los que reclamaban en contra de la ley.

Se ha llegado a dudar de la palabra del primer magistrado. Este hecho desacostumbrado, nos pinta en colores vivos hasta qué punto se desmedra la autoridad, cuando no se sobrepone al vaivén de las improvisaciones y de los arrebatos, y no se encuadra en la rigidez de una orientación sin desvíos.

¿Cómo hemos de admitir sin protesta la disminución de los prestigios de la investidura suprema del país, acostumbrados como estábamos a que las multitudes acudiesen a los estrados presidenciales en procura de justas soluciones a sus preocupaciones y males? ¿Cómo no hemos de sentir vivamente que en aras de un equivocado concepto, se pretenda disimular tras la cubierta de convicciones que nunca se manifestaron, estos acuerdos de última hora, fruto de un mal disimulado temor a la opinión pública?

¡Como si la opinión pública no estuviera resguardada tras los ideales de la Unión Cívica Radical! ¡Como si no hubiese sido el histórico gobierno del doctor Yrigoyen el que señalara los derteros nuevos de una política social, en que el Estado, — por primera vez en el desenvolvimiento de la República — era el órgano de una justicia que se sobreponía a las menguadas soluciones de clase para asentarlas conforme a equidad y derecho, en leyes pletóricas de solidaridad humana!

Sabe el país, que la Unión Cívica Radical es la garantía de dichas conquistas, y que su destino está identificado al programa de sus antecedentes. Sabe asimismo, que no se podrá llegar a ningún resultado eficaz sin el concurso de sus fuerzas, y ello es tanto más evidente, si se coteja el reducido porcentaje de la manifestación de ayer, que apenas contó entre sus filas la décima parte de los cien mil y más componentes que debieron, por razón de oficio y empleo, concurrir a engrosarla.

Es pues sobre la base de los ideales de la Unión Cívica Radical que se arribará a una magna solución del asunto pendiente, y allí están los mensajes del anterior gobierno que ilustran los principios inmanentes de justicia en la medida que deben ser incorporados a la legislación de la República Argentina.

El presidente de la Nación debe espejarse en tan honrosos precedentes que han de ser el nervio de sus actitudes, toda vez que la confianza pública en él, ha de restablecerse cuando sepa que tras suyo, como un sólo hombre, está el gran movimiento de opinión nacional que representa el Partido Radical, dispuesto a defender con todos los sacrificios aquellas conquistas que se creyeron, en su hora, imperecederas, y que se expresaron bellamente en la frases de aquél documento de gobierno que decía, que no podría haber punto de reposo en los afanes de las grandes soluciones sociales, mientras el cielo argentino cobijase el lamento de un necesitado, el desamparo de una mujer, o la miseria de un anciano.

El quórum del Senado y los senadores radicales

Los senadores radicales, que se resisten a formar quórum, cuando se pretende reconocer a los electos el derecho a asistir a las sesiones preparatorias y concurrir al número, lo hacen en defensa de principios fundamentales, no sólo bajo el punto de vista institucional, sino de moral política. El Senado tiene quórum de senadores en ejercicio en sobrado número, luego no es necesario que dos electos ocupen una banca en su recinto, tanto más que el reglamento, establece de una manera terminante en su artículo 2o. que los electos podrán tomar parte en la discusión del proyecto sobre aprobación o desaprobación de los poderes. Es decir, que eso sólo puede suceder, una vez que hay proyecto, es decir despacho de la Comisión de Poderes, cuyo nombramiento debe ser previo.

Pero prescindiendo de la cuestión reglamentaria, queda planteada la cuestión en su aspecto institucional y político y los senadores radicales, asumen la actitud que corresponde a la tradición y al concepto de la obra reparadora realizada por la Unión Cívica Radical, de los que son sus genuinos representantes.

Los senadores radicales, se oponen que a la sombra de un caucus, se intente consumar por sorpresa, un acto que importa una regresión y hacer del Senado lo que fuera bajo el "régimen".

En el apremio de una sesión preparatoria, no puede admitirse, que sean tratados diplomas como el de Córdoba y los de Jujuy.

El primero fué aplazado por resolución del Senado, para las sesiones ordinarias y no puede entrar de contrabando. Es un título que debe ser rechazado, pues su aceptación importa prolongar la inmoral tradición, de los gobernadores descendiendo del poder, para buscar un retiro cómodo en una banca senatorial. El gobierno de hecho que sufre Córdoba, no puede ser reconocido con la aceptación de ese título indigente de legalidad y de opinión.

En cuanto a los diplomas de Jujuy, nadie ignora que son el fruto de la más cruda de las imposiciones que registra la historia de la viciosa existencia política que arrastrara la República, bajo una intervención, que nada respetó, para imponer a aquella provincia el contubernio que hoy la detenta, siendo sus exponentes más calificados, los senadores electos que reclaman un puesto en el Senado de la Nación. Estos diplomas deben ser discutidos en las sesiones ordinarias, y la Comisión de Poderes, no puede despacharlos sin escuchar la impugnación que se hará sobre ellos, como así sucederá de acuerdo con las protestas ya presentadas a la presidencia del cuerpo.

No hay nada que pueda justificar el apremio en tratar los diplomas de Jujuy, en sesiones preparatorias, a menos que se pretenda reproducir a la inversa, la confabulación que se consumó anteriormente.

Los poderes de Jujuy, habían sido reorganizados bajo la presidencia del doctor Yrigoyen. Fué allí una intervención, que con alto espíritu de justicia, presidió comicios irreprochables y con el concurso de todos los partidos y sin una protesta se reconstituyeron sus poderes. De uno de ellos, de la legislatura, salieron los diplomas de los senadores, que con perfecto derecho reclamaron sus bancas.

Tres largos años peregrinaron reclamando del Senado su aprobación y después del tiempo transcurrido, una mayoría complotada, no sólo no los despachó, sino que nombró una comisión de su seno que fué a investigar, policialmente, sobre la composición de una legislatura que no podía ser discutida, para terminar aconsejando el rechazo de esos diplomas. El despojo quedó así consumado.

¿Puede hallarse razón suficiente, para que en el caso actual de los diplomas de Jujuy, no se proceda a discutir y esclarecer todas las denuncias y el fundamento de las protestas, que caracterizan las elecciones de Jujuy y sus consecuencias, con los caracteres más odiosos, deshonestos y de vulgar piratería, que las que dan origen a los títulos de los ciudadanos que los invocan?

Nó, por la voluntad y la adquiescencia de los senadores radicales, ni con su concurso, se ha de llevar a cabo, el plan liberticida que se pretende realizar.

Han de mantener irreductiblemente su actitud, en defensa de altos conceptos de moral y de solidaridad política, con la Unión Cívica Radical de Jujuy, víctima de la defraudación más inicua de que haya memoria.

Y si el Senado, se quiere llevar por delante todo, que cargue con la responsabilidad del desafuero, con desmedro de sus propios respetos.

"La Nación" contra el radicalismo

Jamás se ha reconciliado "La Nación" con el radicalismo, porque el radicalismo es la reacción contra el acuerdo y el acuerdo es la expresión final de la nefasta política del general Mitre. Constantemente, con la asidua tenacidad que lo singulariza en la ejercitación de sus odios, el diario mitrista conduce una campaña persistente contra el radicalismo ya, insidiosa, malévola siempre, calumniosa con frecuencia, aviesa sin excepción e inescrupulosa como regla, utilizando sin empacho cuantos medios creyó buenos, reprobables o no, para llegar a la realización de sus designios.

El artículo editorial de hoy es un eslabón más añadido a la ya prolongada cadena. Ni dice nada nuevo, ni podría pretenderlo, desde que sus apreciaciones constituyen una reedición constante de viejos motivos y gastadas cantilenas. "La Nación" se repite sin mayor empeño de originalidad. Expone hoy lo que expresaba ayer, en el mismo tono, con el mismo lenguaje y con idéntica incomprensión del trascendental fenómeno cívico que implica la presencia y la acción del radicalismo en el seno de la sociedad civil argentina.

Sólo por cínica osadía puede afirmar "La Nación", que el radicalismo maquinaba golpes revolucionarios, a la manera de Centro América, para conquistar el gobierno. El aserto denuncia la naturaleza venal y extranjeriza del diario que estampa semejante sublevatoria indignidad. Porque solamente un órgano desteñido de sentimientos escrito por desarraigados de nacionalidad semita, extraños a la historia, a la vida pasada y, al sentir de la argentinidad puede expedirse con tal desdeñosa arrogancia, con tal ignorante presunción, acerca de un partido a quien no sus más encarnizados adversarios desconocían la abnegación y espíritu de sacrificio que inspiró todas sus actitudes. No fué jamás la conquista del gobierno el objetivo del radicalismo ni la finalidad de sus hombres dirigentes. A él hubieran podido llegar en menos tiempo y por caminos más fáciles con sólo imitar la conducta política del general Mitre, es decir, vendiendo al pueblo en un abrazo que implicaba una traición. No lo hicieron porque su linaje moral era bien distinto. No utilizaban el pueblo como escabel hacia su encumbramiento sino que lo sirvieron en espíritu y en verdad, con fervoroso amor por el bien público y enérgico designio de hacer efectivas las promesas de libertad política y gobierno propio contenidos en la Constitución. Los primeros en la hora del sacrificio y de la responsabilidad los dirigentes del radicalismo fueron los postreros en la hora de los honores y dignidades. Su figura representativa, su hombre — quien sólo aceptó la presidencia de la República cediendo a una imposición nacional y la ejerció con una austeridad de vida y severidad de hábitos que decían bien a las claras cuán lejano estaba de su ánimo el considerar tan alto cargo como una oportunidad de gozar los sibaritismos aparejados al gobierno.

Habla también "La Nación" de la influencia ejercida por el radicalismo en la vida política e institucional de las provincias. Influencia benéfica, influencia fecunda, que barrió las celebérrimas "situaciones" provinciales, construyendo sobre sus escombros gobiernos de legistura aun popular después de haber devuelto al pueblo el ejercicio efectivo de su soberanía. Esa es la culpa del radicalismo. Si alguna objeción puede hacerse a ciertos defectos de su funcionamiento, ellas deben recaer fatídicamente, sobre los hombres del "régimen", los afines políticos de "La Nación", quienes, al impedir al pueblo las prácticas del gobierno propio, atrofian sus aptitudes políticas, las cuales, forzadamente, debían jugar más tarde con imperfecciones hasta recobrar gradualmente toda su regularidad.

No se arrojen, pues, sobre el radicalismo, pecados que no son suyos. Y, sobre todo, no cargue "La Nación" en la cuenta de nuestro partido, el atentado riojano, opuesto a la doctrina y a la prédica radical y que puede ser una consecuencia de las frases del ministro del Interior, pero que no ha sido ni será jamás una exposición del pensamiento o de los procedimientos del radicalismo.

No está del todo malo...

El "Poder Ejecutivo" de Córdoba acaba de nombrar, "en comisión", una docena de jueces de paz de campaña.

Sabido es que estos funcionarios necesitan en Córdoba acuerdo del Senado para su designación, pero la "reforma" constitucional dispone ahora que ese acuerdo será pedido en pliego abierto y con transcurso de quince días antes de expedirse sobre la petición.

¿Por qué se anticipa el "Poder Ejecutivo" en veinticuatro horas a la apertura de las Cámaras? ¿Teme, acaso, que el Senado no le preste la venia para hacer los nombramientos o que la opinión pública, dentro de los quince días posteriores al pedido de acuerdo se entere de las posibles fallas de algunos candidatos y haga sentir su oposición?

He aquí algo que hace sospechoso el apresuramiento del "Poder Ejecutivo".

Como primer ensayo de la reforma en la materia, no está del todo malo...

Servicio telegrafico especial para LA EPOCA de la United Press y de nuestros corresponsales

El nuevo ministro argentino en Francia, señor Alvarez de Toledo presentará sus credenciales al presidente de la República

Se prepara la audiencia presidencial para el ministro argentino en Francia

PARIS, mayo 6. (United Press).— El nuevo ministro argentino ante el gobierno de Francia, ingeniero Federico Alvarez de Toledo se halla alojado en el Palais d'Orsay. Hoy será recibido por monseñor Cerretti, decano del cuerpo diplomático y después de la entrevista que tendrá con el jefe del gobierno, Md. Poincaré, solicitará una audiencia presidencial para hacer entrega de las credenciales de su cargo.

Las elecciones alemanas comentadas por la prensa inglesa

LONDRES, 6 (U. Press). — Refiriéndose a las elecciones alemanas, dice el "Times" que el voto de nacionalistas y comunistas anticipa el fracaso de cualquier esfuerzo por el que se tendiera a formar una coalición, necesaria para poner en práctica las condiciones más esenciales del plan del comité del general Dawes.

El poderío de los nacionalistas alemanes

BERLIN, 6 (U. Press). — A pesar de lo inesperado de las ganancias de los nacionalistas y comunistas con los populares, que les siguen de cerca, Alemania se halla aparentemente libre de la ola monarquista y por lo tanto de sabotear el plan Dawes. Esto es lo que se desprende de los primeros cómputos, aun cuando los resultados definitivos sólo podrán conocerse hasta el martes.

Los nacionalistas han resultado en todas partes con un poderío que ha causado sorpresa.

Estudio para la línea aérea Sevilla - Buenos Aires

MADRID, mayo 6. (United Press). Anuncian de San Lucas de Barrameda que la empresa de la línea aérea Sevilla Buenos Aires, está estudiando sobre la desembocadura del Guadalquivir el emplazamiento de una base de hidroaviones.

Incendio que destruye un hospital

TENERIFE, mayo 6. (United Press) Un incendio destruyó el hospital; los enfermos fueron trasladados a la iglesia.

Mussolini llegó a Palermo

ROMA, 6 (U. Press). — Anuncian de Palermo que el señor Mussolini desembarcó allí siendo recibio por las autoridades sicilianas, el prefecto y altos funcionarios civiles y militares, el cardenal Lualdi y por una enorme muchedumbre entusiasta que le aclamó durante el trayecto hasta el edificio de la prefectura.

Peligro a que estuvo expuesto el ex rey de Portugal

CARCASONNE, 6 (U. Press). — El ex rey Manuel de Portugal pudo escapar milagrosamente de un incendio. En circunstancias en que se hallaba observando la filmación de una gran película en la cual debía hacerse un simulacro de fuego, estalló un verdadero incendio que destruyó varias instalaciones.

Dos de los filmadores resultaron lesionados.

Don Manuel ayudó a sofocar el fuego, rescatando a varios de los operarios que se hallaban en peligro.

Inauguróse la semana latina

PARIS, mayo 6. (United Press).— Con toda pompa inauguróse ayer en el teatro de los Campos Elíseos, por el présidente Millerand, la Semana Latina.

La concurrencia que llenaba el local aplaudió al primer magistrado; se cambiaron entusiastas discursos en medio de una atmósfera fraternal, desarrollándose luego un selectísimo programa compuesto exclusivamente de música sudamericana.

Bajas sufridas en las operaciones en Marruecos

MADRID, mayo 6. (United Press). Una comunicación oficial de Marruecos informa que en la operación realizada ayer en Sidi Mesaud los moros tuvieon 46 muertos y 63 heridos.

En la zona de Ceuta el enemigo hirió de gravedad al capitán Bonego, averiando un aeroplano, cuyos tripulantes quedaron ilesos

Los fascistas propondrán enmiendas a los reglamentos parlamentarios

ROMA, 6 (U. Press). — La comisión de diputados fascistas, integrada por los señores Bianchi, Giunta, Granci, Scialoja y Rocco, celebró una reunión a objeto de revisar las disposiciones y reglas alusivas a los debates parlamentarios, resolviendo dejar sin efecto las existentes y proponer un número de enmiendas.

La aludida comisión propuso también se restableciera la junta del presupuesto, y suspender la decisión acerca de la comisión permanente de la Cámara que entiende en asuntos de relaciones exteriores.

Carpentier se prepara para su match con Gibbons

PARIS, mayo 6. (United Press). — El boxeador Carpentier, su manager Descamps, el "bantamweight" Charlie Ledoux y el "featherweight" Paul Fritsch se embarcarán mañana a bordo del "Majestic", rumbo a Michigan City, donde Carpentier comenzará a entrenarse inmediatamente para su match contra Gibbons.

Carpentier ha manifestado que sus manos no sufrieron daño alguno en su reciente pelea en Viena.

El atentado contra el general Albricci

ROMA, 6 (U. Press). — El gen. Albricci ha recibido mensajes de congratulación por haber escapado ileso del ataque armado de que fué objeto en circunstancias que viajando en su automóvil por las calles de Formia se le hicieron varios disparos de revólver. La policía prosigue las investigaciones para dar con los asaltantes.

Conferencia entre Mussolini y Poincaré

ROMA, 6 (U. Press). — En los círculos del gobierno se confirma prácticamente el informe, según el cual los primeros ministros de Italia y Francia, señores Mussolini y Poincaré conferenciarán probablemente muy pronto en una ciudad del Norte de Italia, después de lo cual se realizará en Milán la entrevista entre Musselini y el señor Theunis, de Bélgica.

Los diplomas de Jujuy

Si el Senado celebra sesión hoy, se dará cuenta de las presentaciones hechas por los diputados nacionales doctores Saccone y Ceballos, oponiéndose a la aceptación de los diplomas de los senadores electos por Jujuy.

El diputado doctor Saccone, que como representante del Comité Nacional de la Unión Cívica Radical, fué a Jujuy y se hizo cargo de la situación creada allí por la intervención nacional y que presentó al presidente de la Nación, un memorial, en el que se concretaban graves cargos contra el interventor, acompañando pruebas que las fundamentaban, pide se le oiga y el diputado doctor Ceballos, como presidente de la Unión Cívica Radical, de Jujuy, acompaña una larga lista también de cargos y ofrece las pruebas correspondientes, sobre la forma fraudulenta y rodeada de violencias, con que se ha realizado la renovación de los poderes de la provincia.

Unión Cívica Radical

Fallecimiento del señor Angel Bianchi

Dió lugar a una expresiva significación de condolencia, el acto del sepelio de los restos del señor Angel Bianchi, fallecido después de sufrir una larga y penosa enfermedad.

El subcomité "Dr. Hipólito Irigoyen" de la circunscripción 2a., al que están afiliados los hijos del extinto, resolvió tributar honores a su memoria, pasando con tal motivo una nota de pésame a la familia del extinto y nombrando a la siguiente comisión para que lo representara: señores Eduardo Pantaleón, Alberto Gallarco, Félix Stella y Carlos Coroncl, con el primero de ellos encargado de pronunciar una oración fúnebre, como lo hizo en forma muy sentida.

Se exterierizaron así las simpatías que supo conquistar el señor Bianchi, a las que se hizo debidamente acreedor.

Las mejoras edilicias proyectadas para Buenos Aires

Cómo quedará el parque Saavedra después de su transformación

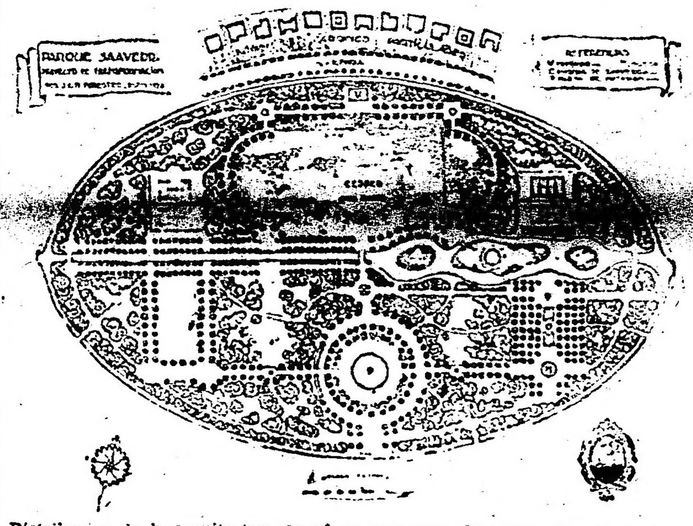

Distribución de la arquitectura floral en el parque Saavedra, una vez transformado, según el proyecto Forestier

Entre los planos decorativos confeccionados para la creación de la Avenida Costanera, M. Forestier se ha preocupado preferentemente en dar una variedad armoniosa a los parquets y jardines que bordearán dicho paseo.

En tal sentido, ha preparado diversos proyectos de jardines, entre los cuales figuran el "Estanque de las Ninpheas" (jardín español) y una gran plaza.

Las características que presenta el estanque, reune una belleza llamativa. Bordeado por un cerco de plantaciones, como puede verse en la fotografías que insertamos, oculta en su interior el "Estanque de las Ninpheas", cuyo estilo sencillo hace más atrayente su belleza.

Los jardines españoles, tienen en su sencillez, toda la gracia y armonía que pueden presentar otros más complicados. La belleza plástica de los mismos, ejecutadas en telas maravillosas por el gran dramaturgo y artista Santiago Rusiñol, se han impreso en el mundo.

A este respecto el mismo Forestier fué quien introdujo reformas importantísimas en los jardines andaluces de Granada, teniendo muy en cuenta el primitivo estilo árabe.

La arquitectura floral, es una de las características importantes de los mismos, y como podrá apreciarse en el grabado, ha sido hermosamente proyectada.

La gran plaza es sencillamente admirable.

En cuanto a la reforma del parque Saavedra, ha sido ejecutada de acuerdo con los modernos procedimientos empleados principalmente en Francia.

Orientaciones sociales

LA JUBILACION DE LOS EMPLEADOS Y OBREROS DEL COMERCIO E INDUSTRIA

El gobierno del Dr. Yrigoyen estableció el verdadero concepto que debía tener la ley

UN MENSAJE QUE ES LA SINTESIS DE UN PENSAMIENTO DE GOBIERNO SOBRE EL TRASCENDENTAL PROBLEMA

Reproducimos el mensaje que el Presidente Yrigoyen enviara al Congreso, adjuntándolo el proyecto de jubilaciones a los empleados y obreros del comercio e industria. Su publicación es de actualidad, porque él marca el concepto y las orientaciones, con que el gobierno anterior afrontara el trascendental problema social, resuelto ya satisfactoriamente bajo sus auspicios, con relación a otros gremios que vieron realizados sus justos anhelos de bienestar y de seguridad para el futuro.

Obra de justicia social la llevada a cabo por la presidencia histórica del doctor Yrigoyen, señaló nuevos rumbos en las actividades nacionales, llevando la tranquilidad al espíritu de los trabajadores y la confianza de que los poderes públicos tutelaban sus intereses y sus legítimas aspiraciones de mejoramiento.

"Buenos Aires, agosto 4 de 1922.—Al Honorable Congreso de la Nación:

Las mejoras sociales que tan felizmente hemos alcanzado en estos últimos años por la intervención del Estado, requieren mayores y más amplios perfeccionamientos.

Bajo esos auspicios se ha conseguido un considerable mejoramiento en la remuneración de todos los trabajadores de la República lo que constituía una de las principales preocupaciones del espíritu nuevo que preside el desenvolvimiento del país y que ha determinado, visiblemente, un mejor bienestar para ellos y sus hogares.

Como consecuencia de esos justos propósitos los empleados ferroviarios los de los tranvías, teléfonos, telégrafo, gas, electricidad y radiotelegrafía, gozan ya de los beneficios de las leyes de jubilaciones y pensiones, recientemente sancionados.

Los demás empleados y obreros del comercio y de la industria, en sus múltiples manifestaciones, no tienen todavía la ley análoga de amparo que se han presentado solicitando de los poderes públicos.

En el camino de las reformas de esta índole es indispensable extender a todas las fases de la vida social estos beneficios, a fin de que se asegure al país su bienestar permanente y su continuo progreso en el armonioso conjunto de todas sus esferas y actividades.

Hace pocos días la Capital de la República ha presenciado el hermoso espectáculo de una manifestación de muchos millares de argentinos y extranjeros que, ostentando como único emblema la bandera nacional, desfilaron exteriorizando una cultura en todo que es grato y patriótico consignar.

Llamaba desde luego la atención que a ese imponente acto concurrían por primera vez unidos patrones y obreros sin el menor indicio ya, de las protestas airadas sino por el contrario, demostrando la confianza en las sanciones que esperaban de los poderes públicos.

Debe esto ser motivo de verdadera satisfacción para nuestra sociabilidad que así halla las soluciones de los problemas que agitan al mundo y de estímulo para los gobiernos que les ha cabido en suerte encauzarlos.

El proyecto de ley, que tengo el honor de someter a vuestra consideración, reune, en general, en sus disposiciones los mismos principios ya establecidos en leyes análogas. El fondo de la Caja de Jubilaciones y Pensiones está resuelto por la concurrencia espontánea de los patrones, empleados y obreros, consagrándose, así, la justa y saludable solidaridad entre el capital y el trabajo.

He de llamar, sin embargo, la atención de V. H. sobre algunas reformas que el P. E. cree conveniente introducir en las leyes de esta naturaleza.

Así, por ejemplo, considera que los sueldos y jornales inferiores a cien pesos mensuales deben tener un menor descuento por parte del obrero.

Las jubilaciones y pensiones han de ser inembargables, intransferibles y no serán cedidas ni gravadas en forma alguna. El objeto de una prescripción semejante es asegurar al hogar todos los beneficios para que esa previsión está destinada.

Los jubilados o pensionistas no podrán volver a ocupar puestos en las casas, fábricas, instituciones, etc., comprendidas en la ley. Esta disposición responde al propósito de evitar que ocupen ellos, por un sueldo menor, en razón de gozar de una jubilación, los empleos que otros necesitan y que no podrían desempeñar en esas condiciones.

La jubilación a juicio del P. E., no debe requerir una edad determinada, basta el número de años de trabajo. No es ideal humanitario esperar a la invalidez de la edad para devolver al que trabajó en los mejores años de su vida lo que economizó durante ella.

Por iguales razones se ha considerado innecesario reducir el máximum de la jubilación, lo que tampoco existe para los empleados públicos y en atención a que los sueldos elevados son propios y frecuentes en las grandes empresas comerciales, sin que sea dado reducir a un hombre a una posición inferior a la que tenía y en una época en que las exigencias de la vida aumentan necesariamente.

Se estima indispensable también comprender en los beneficios de la pensión, además de las hijas solteras del causante, a las hijas viudas que carecen de otros recursos y que vueltas al hogar paterno son sostenidas por los padres.

El Poder Ejecutivo al someter a V. H. el proyecto adjunto no hace cuestión de unas u otras formas, deja librado al estudio de V. H. la sanción de lo que más convenga o se ajuste mejor al pensamiento dominante; el interés de esta ley no radica en sus cláusulas aisladas, sino en la consagración del concepto de justicia reparadora que la inspira, y en el alto deber de asegurar el bienestar de los hogares que forman la base esencial de la vida toda de la República y que el Poder Ejecutivo desea llevar, si fuera posible, a todos los habitantes del país que, por su posición de modestos obreros del bien nacional, deban ser justamente resguardados, por el concurso permanente de la alta ráfaga de Estado.

Dios guarde a V. H.

H. YRIGOYEN.
Francisco Beiro.

La actitud obrera ha intensificado el movimiento de resistencia a la ley 11.289

En los mataderos no se trabajó, faenándose sólo las reses destinadas a la provisión de hospitales y cárceles

Desde esta mañana el paro es general en Tucumán - Otras noticias que se reciben del movimiento en el interior

Ha continuado hoy el movimiento de resistencia promovido contra la Ley de Jubilaciones, a diversos gremios.

Los patrones, después de lo resuelto ayer, no han logrado ponerse de acuerdo respecto a la actitud que debe asumirse en adelante, debido a ello muchas casas de comercio han restablecido sus actividades y otras en cambio, permanecen cerradas, particularmente aquellas que tienen personal adherido a los sindicatos de la U. S. A.

No obstante realizarse en general, los servicios locales del municipio, se nota en ellos un entorpecimiento, que acaso pueda ser mayor si persisten en su propósito las autoridades de los sindicatos pertenecientes a la Unión Sindical Argentina, que en los actuales momentos sostiene el movimiento.

Sesión permanente en la U. S. A.—

Los Comités Central y Local pertenecientes a la Unión Sindical Argentina, resolvieron esta mañana, celebrar sesión permanente hasta las 17 horas, a fin de considerar la nueva orientación que se dará al movimiento de resistencia por la aplicación de la ley 11.289, pues se ha resuelto continuar el paro decretado [illegible] la citada entidad.

[illegible] resolverán continuar el paro con una nueva orientación, hasta tanto se postergue la aplicación de la ley actualmente en litigio.

Los mismos informes consignan que los miembros de las autoridades de la U. S. A. entienden que "la clase productora no está dispuesta a contribuir con un solo centavo para las Cajas de Jubilación".

Memorial de la Unión Sindical Argentina—

Conforme a lo anunciado una delegación de la Unión Sindical Argentina hizo entrega al P. E. del siguiente memorial:

"Al Presidente de la República. De nuestro respeto: El que suscribe, en representación y nombre de la Unión Sindical Argentina, entidad que agrupa en su seno la casi totalidad de los trabajadores organizados del país, se presenta ante Vd. y expone:

Que como consecuencia de la aplicación de la ley 11.289, a la cual los presuntos beneficiados han formulado objeciones fundamentales, y después de agotar todos los recursos imaginables para conseguir que se dejara sin efecto la aplicación de dicha Ley hasta que ella no contemplara los verdaderos intereses de la clase productora, se ha visto en la necesidad de decretar la huelga general en todo el país, a la cual no solo se han plegado los obreros organizados sino que lesionados en sus intereses inmediatos han respondido paralizando el trabajo casi todos los obreros comprendidos en la Ley.

Y bien, Señor Presidente: El Poder Ejecutivo, frente a este hecho, ha redactado un Mensaje para el Poder Legislativo proponiendo una serie de reformas a la Ley. Y como las modificaciones propuestas no consultan debidamente las aspiraciones de los llamados a ser beneficiados, cumplenos poner en su conocimiento y por intermedio suyo al Poder Ejecutivo que la Unión Sindical Argentina no podrá aceptar la solución que da a este asunto, por cuanto queda en vigencia la Ley que actualmente está en litigio.

Entendemos, Señor Presidente, que no contemplando el Mensaje que Vd. envía a las Cámaras, los intereses de la clase productora, y no estando ésta dispuesta a contribuir con un solo centavo para las Cajas de Jubilación, el P. E. para dar una solución transitoria a este conflicto debe postergar la aplicación de dicha Ley hasta tanto el Congreso, haciéndose cargo de vuestro Mensaje, y de las objeciones que la clase obrera ha hecho a la Ley — que en su oportunidad reproduciremos ante las Cámaras — de el giro que mejor corresponda a la Ley 11289.

Cúpenos dejar constancia — y esto es importante — que, los trabajadores no somos enemigos de que se nos jubile. Entendemos, que después de entregar nuestras energías al trabajo, tenemos el derecho a una vejez sin hambre, y partiendo del principio que el capital es trabajo acumulado no pagado, los capitalistas son los que tienen la obligación de ceder una parte del producto de nuestro trabajo que ellos retienen para su exclusivo beneficio."

Transporte de productos alimenticios—

Esta mañana a las 6.30, en el local de la dirección de los talleres municipales, se concentraron todos los camiones de la misma dependencia, de la Dirección de Paseos, de la Dirección de Alumbrado, del Departamento de Obras Públicas y de la Administración Sanitaria.

Efectuada la concentración, el director de los talleres, señor Morteo, distribuyó los camiones a los establecimientos donde sean necesarios para el transporte de los artículos de primera necesidad, tales como la carne, el pan y la leche.

En consecuencia, se enviaron camiones a la empresa que tiene a su cargo la distribución de la leche en todos los hospitales del municipio; a la Junta de Abastecimientos y a los mataderos de Liniers, para el trasporte del pan y la carne, respectivamente, a los establecimientos hospitalarios y a los comercios municipales y particulares encargados de la venta de dichos artículos.

Servicio de "Ferryboats"—

Ha sido reanudado el servicio de ferry-boats que efectúan el pasaje de Zárate a Ibicuy.

Con destino a la primera de las localidades nombradas salió hoy personal para tripular el segundo ferry, con lo cual dicho servicio quedará regularizado.

Cajas de Previsión Social—

La misma actividad que en los días anteriores tuvo hoy el movimiento de las oficinas de las Cajas de Previsión Social de la ley 11.289.

Ultimamente una de las preguntas que se formulan con más frecuencia es respecto del carácter permanente de los empleados y obreros de que habla el artículo 5o. de la reglamentación de la ley 11.289, dictado el 28 de marzo próximo pasado.

Como muy bien lo dice ese artículo, "se considerarán empleados u obreros permanentes, además de aquellos cuya ocupación tenga tal carácter, a los que tuvieran más de seis meses de servicios continuados a las órdenes de un empleador."

Están, pues, comprendidas en la ley todas las personas que hayan trabajado en el comercio desde hace seis meses, no importa si en una, dos o más casas de comercio, talleres, imprentas, etc. aun cuando esa ocupación actual sea [illegible] tiempo de la obligación de hacer el aporte a los obreros y empleados "nuevos" a los que recién se inician en el trabajo sea porque llegan de Europa para ocuparse, porque acaban de pasar los 18 años de edad o porque antes se han dedicado a otras actividades agenas a la ley.

Los servicios municipales—

Durante el día de hoy, los servicios municipales de barrido y limpieza se realizaron normalmente.

Las bajas del personal obrero, encargado de dichos servicios, acusaron sólo un aumento de un 2 o un 3 por ciento, por sobre lo normal.

Según todas las probabilidades, estas tareas seguirán desde hoy en la forma acostumbrada.

Se reanudaron hoy los servicios de ómnibus.—

El presidente de la Sociedad Propietarios de Omnibus, en compañía del secretario de la misma entidad, ha celebrado una entrevista con el presidente de la Caja Nacional de Jubilaciones y Pensiones, con objeto de aclarar su situación en el presente conflicto.

Al efecto, los recurrentes manifestaron al doctor Gallegos que los componentes de la sociedad deseaban saber si los servicios de ómnibus deben considerarse comprendidos en la nueva ley de jubilaciones 11289 o en las que rigen las empresas tranviarias y ferroviarias.

El presidente de la Caja manifestó a sus representantes que las empresas de autoómnibus no están comprendidas en la ley que ha promovido la resistencia, sino en la que se refiere a la jubilación del personal tranviario.

En vista de ello, la sociedad reanudó hoy los servicios en toda la capital, considerando que no existe razón alguna que los vincule al conflicto existente.

Aprovisionamiento de pan—

La Junta Municipal de Abastecimiento resolvió ordenar la elaboración de pan en cantidad suficiente para proveer a las ferias y mercados. De acuerdo con esas disposiciones, ayer se pudieron distribuir en las ferias 3000 kilogramos de pan. Hoy la elaboración del producto se hizo en mayor cantidad y por su parte, la Dirección de la Asistencia Pública ha comunicado que la panadería del hospital Alvear elaborará pan para todos los establecimientos municipales.

El movimiento de resistencia en el interior.—

Avellaneda, mayo 6. — El movimiento obrero determinado por la aplicación de la ley de jubilaciones ha continuado con intensidad en esta ciudad.

Ayer se realizó una conferencia organizada por la Federación Regional Obrera de la provincia y durante el desarrollo de la misma varios oradores agraviaron a los representantes de la autoridad, allí presentes. En esas circunstancias pasó frente al lugar donde se realizaba la conferencia, un tranvía de la empresa Anglo Argentina y los manifestantes profirieron gritos hostiles contra el conductor y guarda del mismo.

La policía ante los hechos producidos llamó al orden a los oradores y manifestantes, pero estos en vez de acatar lo dispuesto por la autoridad, hicieron varios disparos de revólver cambiándose varios tiros entre los agentes de policía y los huelguistas, quienes huyeron luego en dirección a la capital federal.

Los empleados de policía persiguieron a los fugitivos y con ayuda del personal de la sección 32 de la capital federal fueron detenidos más tarde 40 manifestantes entre los que se cree se hallan los autores de los disparos y a los cuales se les trasladó a la comisaría 1a. de esta ciudad, en la que los detenidos fueron registrados, hallándose en su poder diversas armas de fuego y proyectiles.

Unión Industrial Argentina—

Anoche se reunió el consejo directivo de la Unión Industrial Argentina y resolvió dirigir a sus asociados una circular, en la cual se consigna, que de la entrevista con el presidente de la República "ha recibido la impresión de que, una vez normalizado el trabajo, tomará las medidas pertinentes a resolver las dificultades creadas por la aplicación de la ley 11289".

Asambleas obreras—

El personal de las industrias textiles se reunirá hoy, en asamblea, en el local Suárez 2034, para considerar la situación del gremio con motivo de la aplicación de la ley 11289.

—Con igual propósito, la Unión Obreros Galponistas ha citado a sus adherentes para una asamblea que se efectuará esta tarde en el local de la calle México 2070.

Cortadores sastres, costureras y anexos—

La comisión directiva del sindicato de Cortadores, Sastres, Costureras y Anexos en una reunión celebrada ayer con los miembros del Comité de Huelga del mismo resolvió destacar una delegación de tres de sus iembros para que de acuerdo con el Comité Central de la U. S. A., propenda al mayor éxito delmovimiento de resistencia a la ley 11.289.

También resolvió hacer pública manifestación de que el sindicato está de acuerdo, en principio, con la jubilaciones, pero que se opone al proyecto de reformas que elevará el Poder Ejecutivo al Congreso Nacional e insistirá en que quede sin efecto la actual ley 11.289 hasta tanto sea nuevamente considerada por el Poder Legislativo, ante quien concretará sus aspiraciones.

El consejo directivo de la Sociedad Unión Obreros Cortadores, Sastres, Costureras y Anexos, en una reunión celebrada conjuntamente con el Comité de Huelga, acordó destacar una delegación ante el P. E., para que solicite la suspensión de la ley 11.289 hasta tanto el Congreso sancione su reforma.

La referida delegación, que se entrevistó ayer con el secretario de la Presidencia de la República, le hizo entrega de un petitorio dirigido al primer mandatario, en el cual se le hace la referida solicitación, en lo que respecta a los aportes que prescribe el artículo 5o. de la ley, con lo cual quedarían satisfechos sus deseos y sería reanudado el trabajo inmediatamente.

Los mataderos siguen paralizados. — Sólo hubo matanza para los hospitales y cárceles—

Uno de nuestros reporters destacado en Liniers nos transmite la noticia de que en los mataderos el trabajo continúa casi totalmente interrumpido.

De todas las playas de matanza sólo funcionaron tres, en las cuales se sacrificaron animales con destino a la provisión de carne para los hospitales, cárceles y Escuela de Caballería.

Las doce chatas de la Municipalidad que concurrieron a ese establecimiento con el objeto de transportar las reses a las ferias y mercados regresaron completamente vacías, pues no había nada que cargar en ellas.

En cuanto a la adquisición de ganado por los frigoríficos y saladeros, sólo cuatro hicieron operaciones, comprando, en total, 735 cabezas.

Anoche fué colocada una bomba en un tranvía de la línea 40a.—

Los individuos cuya detención procura la policía de la sección 42a., intentó cometer anoche un atentado contra un tranvía, utilizando una bomba explosiva.

Por la calle Murguiondo en dirección a Mataderos circulaba un tranvía de la línea 40a. de la empresa Anglo-Argentina a cargo del motorista Manuel Corral y guarda Cayetano Trepiliani. Viajaban en ese momento solo tres pasajeros que subieron en la esquina Lacarra y Rivadavia y que según se supo después eran trabajadores que se dirigían a sus respectivos domicilios.

Cuando llegaba el tranvía a la esquina de Murguiondo y Tapalqué, paraje un tanto oscuro subieron tres individuos, ocuparon los asientos de adelante y algunas cuadras después descendieron con cierta precipitación.

Esto llamó la atención del guarda quien penetró al interior del coche, comprobando poco después que debajo del tercer asiento que había una bomba con la mecha encendida.

Los pasajeros y los encargados del coche lo abandonaron rápidamente al enterarse de la existencia del explosivo, dirigiéndose el guarda en busca de un agente que se hallaba apostado en las inmediaciones de la comisaría 42a.

El representante de la autoridad que llamase Antonio Pérez acudió en el acto y proveyéndose de un balde con agua consiguió apagar la mecha evitando así que se produjera la explosión.

Realizado el acto de verdadero arrojo el agente con las precauciones debidas se hizo cargo del explosivo llevándolo a la seccional de donde más tarde fué remitida a la sección Orden Social de Investigaciones para ser analizada luego por el químico de la repartición doctor Sánchez Díaz.

La bomba es de forma cilíndrica y mide unos doce centímetros de largo por ocho de diámetro.

Ha sido construída con un tubo de bronce asegurado con un bulón. De uno de los extremos salía una mecha de unos 15 centímetros de largo, parte de la cual se halla chamuscada.

El explosivo pesa aproximadamente 1000 gramos.

POR LA ZONA PORTUARIA

En el puerto de la Capital, el movimiento huelguista desarrollóse esta mañana en idénticas condiciones que las anotadas en días anteriores, en un ambiente completamente pacífico.

La concurrencia de obreros fué hoy algo más elevada.

Los servicios de remolcadores se hacen con bastante lentitud, de haberse oficializado un número relativamente grande.

Hubo esta mañana 17 pedidos de remolques para entrar barcos y 10, para las salidas. Sin embargo, hasta medio día sólo se registró la entrada al dique 4, del transporte "Bahía Blanca"; la del vapor español "Catalina", a la dársena Norte, la del vapor nacional "Americano" a la dársena Sud y "Vaquillanel, al dique 3.

Respecto a las salidad, únicamente se efectuó la del paquete alemán "General San Martín", para Hamburgo y escalas.

Estos trabajos en lo que concierne a ultramar; en cuanto a vapores fluviales, se refiere se hicieron todos los movimientos.

Los servicios de vapores de los ríos—

Con todos los inconvenientes imaginables, se desarrollan estos servicios fluviales.

Esta mañana llegó de Montevideo el vapor "General Artigas", el cual, después de desembarcar los pasajeros y tomar otros, zarpó a las 11, para Concordia y el Salto.

Procedente de este último punto llegó el vapor General Alvear y de La Paz, el "Magallanes".

El vapor "Ciudad de Buenos Aires", que desembarcó su tripulación federada, fué tripulado por personal libre. Esta noche zarpará con destino a Montevideo, a las 22 horas.

Mañana llegará de la vecina orilla el "Ciudad de Montevideo" y volverá a salir por la noche a las 22 horas. Partirá para el Carmelo el "Labrador", a las 8 horas.

Reclutamiento de personal libre—

Las compañías que forman parte del Centro de Cabotaje, continuaron hoy el reclutamiento de personal libre.

Las oficinas se vieron muy concurridas de postulantes.

Muchos son los que se ofrecen pero falta saber ahora si ellos serán competentes y si se encuentran en las condiciones exigidas por los reglamentos marítimos.

La salida del vapor "José Menéndez"—

A consecuencia de los inconvenientes derivados de la huelga, el vapor "José Menéndez", al servicio a Punta Arenas y escalas, postergó su partida.

La nueva fecha no ha sido aún establecida

Noticias del interior

Se inició el paro general en Tucumán. — Pedrea contra un diario—

TUCUMAN, mayo 6.—Hoy se produjo el anunciado paro general en ésta.

No trabaja ningún gremio.

De los diarios sólo salió "La Gaceta", el cual ha sido apedreado durante varias horas. A pesar del esfuerzo de la policía, el público no dejó circular dicho diario.

Algunos gremios paran por 24 horas; otro lo hacen por tiempo indeterminado.

Los obreros y empleados han hecho varias manifestaciones de simpatía a "El Pueblo" y "La Nota", por ser los primeros en plegarse al movimiento.

En Córdoba mantienen el paro varios gremios. Mitin de protesta—

CORDOBA, mayo 6. — Continúa la huelga en el gremio de panaderos.

Los demás gremios adheridos son los de conductores, carpinteros, albañiles y sastres.

Anoche la Federación Obrera realizó un mitin.

El acto congregó a mucha gente. Los oradores atacaron enérgicamente la ley de jubilaciones incitándo a la huelga. Contrasta la actitud del gobierno que no suspende sus actos oficiales, pues se prepara a las 15 horas a dar lectura del mensaje ante la asamblea legislativa.

En los frigoríficos de Berisso se reanudará el trabajo mañana. — Reina tranquilidad en la Provincia—

LA PLATA, mayo 6. — Los trabajadores de los frigoríficos Swift y Armour se presentaron hoy a esos establecimientos para reanudar sus tareas. Pero como todavía no había vuelto el personal de playas no fué posible recomenzar la labor, postergándose para hasta mañana.

La huelga ha terminado sin violencia ninguna. En Zárate, los obreros del frigorífico anglosudamericano se declararon en huelga ayer al finalizar la jornada, pero es seguro que seguirán el ejemplo de los trabajadodes de los frigoríficos de Berisso.

El gobernador de la Provincia y el ministro de Gobierno permanecieron anoche en La Plata, a la expectativa del giro que tomasen los sucesos. A media noche conferenciaron con el jefe de policía señor Algañaraz, quien les proporcionó informaciones satisfactorias. Después de esa hora el señor Algañaraz recorrió en jira las comisarías de La Plata, hasta las primeras horas de la madrugada. Todo estaba tranquilo, observándose en los distintos gremios el deseo de que se restableciera la normalidad en la situación del país.

El rechazo de los diplomas de Córdoba

Nota que dirigen las autoridades de la Unión Cívica Radical de esa provincia al diputado nacional D. José María Martínez

Como se sabe, la comisión de Poderes de la Cámara de Diputados, sigue con el estudio de los diplomas de los nuevos electos.

Hasta ella han llegado algunas observaciones relacionadas con los comicios nacionales que les han dado origen.

El señor José María Martínez ha presentado serias impugnaciones en lo que se refieren a la provincia de Córdoba, con un estudio fundamentado y concreto.

Se agrega ahora las consideraciones que las autoridades del partido hacen respecto a esas elecciones y al estado institucional por que allí se atraviesa.

Dice así la nota que las contiene:

Al señor presidente de la Comisión Reorganizadora de la Unión Cívica Radical en la Provincia de Córdoba, diputado nacional José María Martínez. — S|D.

Los que suscriben, miembros del Comité de la Capital de la Unión Cívica Radical, delegados representantes de las diez secciones de esta ciudad, se dirigen al señor presidente y por su digno intermedio a la diputación radical de la Cámara de Diputados de la Nación, a fin de solicitarle el rechazo de los diplomas de los diputados nacionales electos en los últimos comicios de esta provincia, en los cuales se abstuvo de concurrir la Unión Cívica Radical por las razones de orden institucional que son del dominio público, habiendo surgido esa representación de un acto absolutamente nulo en su fondo y forma, sin ser ni mucho menos la expresión fiel y democrática de la voluntad popular y con el agravante del fraude realizado en numerosas urnas con el fin de obtener un número de sufragios que amenguara en apariencia la revelación del desprestigio oficial.

El radicalismo de Córdoba que no pudo sancionar con su presencia, de conformidad con los postulados de su doctrina cívica, la farsa electoral de la cual emanó el actual gobierno que soporta el pueblo de la provincia, ha esperado y espera del gobierno nacional, una actitud condigna con las normas de nuestra constitución republicana democrática y con los principios de la gran fuerza cívica que tras largos años de lucha culminó en el triunfo del año 1916, se afianzó en la obra de su eminente jefe el doctor Hipólito Yrigoyen y ratificó su confianza con la consagración de este gobierno el que por razones de argentinidad, humanidad y radicalismo, deberj reparar el agravio mediante una intervención, de conformidad con lo resuelto ya por la H. Cámara de Diputados, la que representa el sentir y el pensamiento de todo el pueblo de la República.

El actual gobierno de hecho que usurpara los destinos de la provincia está próximo a terminar su viciado mandato. El radicalismo de Córdoba a pesar de representar la inmensa mayoría del electorado, no ha obtenido hasta ahora éxito en sus reiteradas gestiones ante el gobierno nacional para conseguir la reparación del agravio que amenaza consumarse definitivamente. Sin embargo, para el radicalismo virtualizado en el sacrilegio, esta nueva prueba a que ha sido sometido por la imposibilidad de los que, por las obras del mismo, llegaron a la cumbre sólo ha servido para fortificarle en la grandeza digna de admiración de cada elector, héroe anónimo, que sabe quebrar las dificultades de la vida ante la verdad de los ideales sustentados.

Hasta ahora, la sanción de la H. Cámara de Diputados de la Nación al resolver la intervención a la provincia ha importado para el radicalismo de Córdoba el reconocimiento de su derecho y la satisfacción moral de sentir la solidaridad de todo el radicalismo del país.

La aceptación de los diputados electos significaría una revocación tácita de aquel fallo y su postergación una duda injustificable al H. Senado Nacional, cuyo fallo ya nos es conocido porque no ignoramos la mayoría accidental en el surgida en virtud de lógicos conturbeuios entre los elementos dispersos del régimen, los advenedizos del socialismo y los claudicantes de nuestra causa.

En la última elección presidencial a cuyos comicios concurrió el radicalismo de Córdoba por solidaridad con el radicalismo del país, sufragaron mas de ochenta mil ciudadanos y en los últimos comicios nacionales el sufragio apenas ha alcanzado a 30 mil votos, lo que significa una mayoría de veinte mil votantes contra todos los demás partidos en conjunto; esto sin contar que en esta elección han sido volcados los padrones en forma tan descarada y burda como en el departamento Calamuchita, donde figuran votando igual número de electores que en la elección presidencial.

El radicalismo de esta capital y con él el radicalismo de la provincia unido en su adversidad contemplando la perpetuación del gobierno ilegal, soportando en aras de la tranquilidad del país, el sarcasmo de un oficialismo opresor que pregona y magnifica la potencialidad de la roca que le sirve de base y ante cuyos prestigios partidarios se detiene la rueda de la reparación federal; y tales raíces ha echado esta suspicacia del enemigo, aún en el espíritu de nuestras propias masas ciudadanas, que la renuncia del gobernador y su regreso al poder determinaron en el espíritu del radicalismo de Córdoba el arza de una esperanza y la baja de una desilución.

La intervención esperada, podrá o no llegar. Ella significaría la realización de un hecho positivo por el gobierno nacional y para el radicalismo de Córdoba el triunfo de su tesis.

Ahora no pedimos, por la presente, tanta justicia, a la H. Cámara de Diputados de la Nación, único poder federal que hasta ahora merece la gratitud del radicalismo cordobés, nos dirigimos por su digno intermedio solicitándole un acto negativo, la no aprobación de los referidos diplomas, en concordancia con su anterior resolución y sin entrar a discutir la ampliamente comprobada verdad de nuestra nueva tesis.

Nuestra causa es un alto ideal de democracia y argentinidad y como tal debe realizarse en los actos humanos de tal manera que el radicalismo de esta ciudad en defensa de su prestigio y de su propia dignidad, si bien hoy permanecería impasible cuando reclamaba un derecho que no le ha sido otorgado, reaccionaría contra todo aquel ciudadano que apoyara en su investidura y bajo el nombre de radical a la negación de aquel derecho una la acción de un directo agravio postergando o aprobando los referidos diplomas, sin que fuerza alguna en el porvenir pueda hacer borrar el estigma de su lógico repudio.

Como muy bien lo señalara el delegado del Comité Nacional doctor Francisco Beiro, en su resolución de fecha 20 de enero del año 1923, el pleito institucional cordobés es "una cuestión nacional" porque "siendo agraviante a la soberanía del pueblo, lesiona en sus fundamentos mismos a la Unión Cívica Radical". El radicalismo de Córdoba no sostiene pues, un interés local, sino la vitalidad de un principio originario de nuestra causa, y por mantener el concepto la Unión Cívica Radical en esta provincia, siguiendo las inspiraciones de su fundador el doctor Alem, se quebrará sin doblegarse nunca, marcando siempre con el índice de su público repudio a quien agraviando su actitud lesione indirectamente el principio democrático que la anima.

Confiando en que el patriotismo y el radicalismo de la H. Cámara de Diputados afianzará con una justa resolución los principios de nuestra causa, sostenidos en estos momentos por el sacrificio del radicalismo en Córdoba, saludamos al señor presidente — Dr. Raúl V. Martínez, presidente — Dr. Juan Lourtau Bidart, vice presidente. — A. Gallo, A. Pojos Peña y Rafael Soteras, secretario.

Delegados: Luis P. Hamel, Manuel Freire, J. Cardozo Ohnos, Héctor S. Ruiz, J. Merino Arcos, Pedro Sorrentino, José Villafañez, Antonio Lallana, José A. Salemme, Luis Martín [illegible] Rodríguez, Ricardo Smith, Alfredo Dell'Aringa, Modesto Martín, Dr. J. H. Lascano Colodrero, Mario Lanza Donatti, Luis H. Beltrán, Francisco R. Ibarlucea, Jacinto Molina, Luis Caballos García, Luis B. Ferreyra.

Entró esta mañana a Dársena Norte el "Bahía Blanca"

Trae cargamento general para esta plaza

Después de siete meses de viaje por los puertos extranjeros, acaba de llegar a Buenos Aires, atracando en el dique 4, de la dársena Norte, el transporte "Bahía Blanca", buque auxiliar de la armada.

A su ida esta nave condujo cargamentos de diversas mercaderías consignadas a los mercados europeos, donde hizo carga general para esta plaza y para los puertos indicados en su itinerario.

Los restos del cónsul Díaz Herrera—

A bordo del "Bahía Blanca" llegaron los restos del señor J. Luis Díaz Herrera, cónsul argentino en Glasgow, donde le sorprendiera la muerte en plena obra de intensificación de nuestro intercambio con ese importante emporio británico.

El féretro fué embarcado en el puerto de Southapton.

Carga y pasajeros—

El transporte trae a Buenos Aires un abundante cargamento de frutas, procedentes del Brasil y con destino a las casas del ramo de la plaza. Estas frutas son en su mayoría bananas, piñas y naranjas.

Trae además carga de "portland", brea, hierro y otros productos y mercaderías.

En los puertos de Europa se embarcaron a bordo del "Bahía Blanca" algunos pasajeros, pertenecientes a las familias de suboficiales de la armada argentina.

La plana mayor y el itinerario del buque—

Este buque auxiliar hizo la travesía bajo el mando del capitán de fragata Juan C. Milnura, a quien acompañan el teniente Juan Botaro, como segundo; el ingeniero principal Luis Roberts, jefe de máqutnas; el doctor Mendilarzu y el señor Traverso, médico y contador de a bordo, respectivamenet.

Después de zarpar de Puerto Belgrano el 23 de septiembre del año pasado el "Bahía Blanca" hizo escalas en los siguientes puntos: Santa Cruz de Tenerife, Londres, Leith, Rotterdam, Hamburgo, Amberes, Southampton, Las Palmas, Río de Janeiro y Santos, deteniéndose bastante tiempo en cada uno de ellos, pero especialmente en Amberes y Río, donde estuvo durante seis meses.

El capitán Milnura nos contestó que se debía a dificultades tropezadas en las operaciones de carga y descarga de algunos materiales de difícil transporte, como los rieles.

No nos fué posible obtener mayores datos, pues el acceso al buque estaba prohibido por no haber concurrido aún la inspección sanitaria, inconveniente que obligó al numeroso público que asistió a la llegada a esperar durante más de una hora, al pie de la planchada.

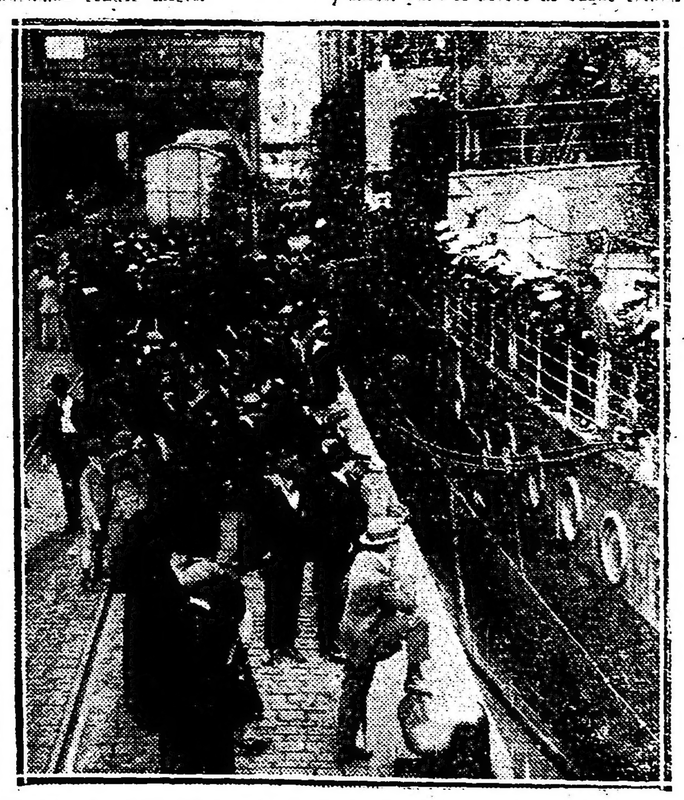

Familias de los tripulantes esperando la llegada de la inspección médica para subir a bordo

Preguntamos al comandante del buque cuál era la causa de esa demora que ha provocado abundante comentarios y que acaso origine la adopción de alguna medida por el ministerio del ramo.

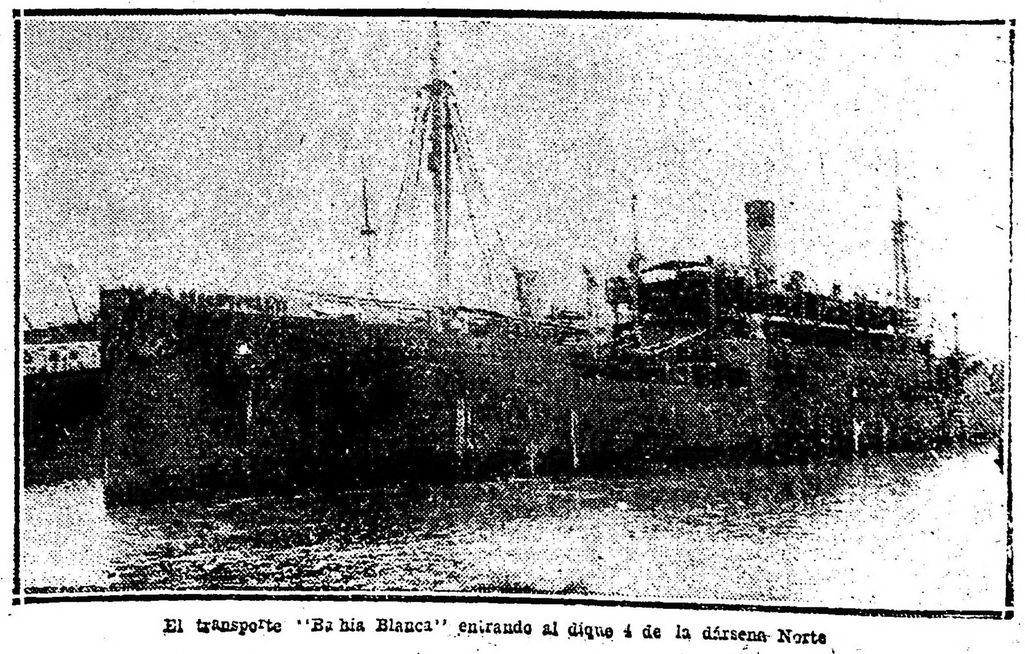

El transporte "Bahía Blanca" entrando al dique 4 de la dársena Norte

Resultados del ensayo para la escuela de maestros scouts y ayudantes

Ascensos solicitados a las diversas compañías de esta capital

La Junta Ejecutiva Nacional Boy Scouts Argentinos, que trabaja tesoneramente en pro de la obra nacional que la entidad realiza, está vivamente empeñada en dar base más sólida a las distintas compañías que se forman y ello consiste en la formación de los jóvenes maestros scouts que son los que deben transmitir las enseñanzas que difunde el scoutismo.

Consecuente con este anhelo, el director de la Academia de Maestros Scouts y Ayudantes don Laureano A. Baudizzone, que funcionara hasta el 31 de enero próximo pasado para ensayo de la escuela permanente que se propone crear la Junta Ejecutiva Nacional, ha elevado a ésta un extenso informe, alentándola en su iniciativa con la demostración del éxito que se ha obtenido y que bien lo ponen de manifiesto el excesivo número de alumnos inscriptos y el programa de instrucción desarrollado con eficacia por el personal docente que tuvo a su cargo los distintos cursos.

En resúmen, el informe aludido, contiene todas las observaciones que, el director de la Academia durante el tiempo que durara la misma, ha podido recoger y las somete a la junta para que aproveche todo aquello que considere de utilidad para la escuela de Maestros Scouts y Ayudantes, que instalará en breve en su local Paraguay 2285 una vez que se terminen de ejecutar las comodidades que se llevan a cabo para la misma.

—De acuerdo con la propuesta formulada por la dirección de dicha academia, al dar por finalizado el curso, se han enviado notas a las distintas compañías de esta capital: "Belgrano", General Martín Güemes", "General Arenales", "General Mitre", "Los Patricios", "General de la Quintana", "Coronel Benito Meana" y "Presidente Avellaneda" de Lanús (F. C. S.), solicitando la conformidad sobre varios maestros scouts y ayudantes provisorios, para ser ascendidos en virtud de haber llenado las condiciones necesarias en los cursos respectivos.

Nombramientos de maestras en la Capital

E Consejo General de Educación ha efectuado los siguientes nombramientos de maestras de escuelas del Consejo Escolar No. 20:

Escuela No. 16, 3a. categoría — M. N. Angela Dora Ruiz, en lugar de la señorita Amelia Bratosevich, cuya renuncia tramita por Exp. 6864-20.

Ecuela No. 7, 3a. categoría. — M. N. Herminia Josefa Collado, por pase de la señorita Adela Juana Noretti.

Escuela No. 16, 2a. categoría. — M. N. y Prof. N. en Ciencias, Zulema Díaz Lascano, por pase de la señorita Concepción O. de Ancedo.

Escuela No. 11, 3a. categoría — M. N. Halma Mercedes Hubert, por pase de la señorita Sara Anselmi.

Escuela No. 10, 3a. categoría — M. N. Ana Sigar, por paso de la señorita Adalgisa Barrero.

Escuela No. 10, 2a. categoría — M. N. y P. N. en Letras, Florinda Juana Luisa Aymone, por pase de la señorita Herminia Pichotto.

Escuela No. 11, 2a. categoría — P. N. Rosa Gerónima Mundet, por pase de la señorita Ana María Casullo.

Escuela No. 15, 2a. categoría — M. N. y P. N. en Ciencias, Antonia Sosa Padilla, por pase de la señorita Ethelia Rodríguez.

Escuela No. 11, 3a. categoría — M. N. y P. de E. Física, Sara Rio, por creación de grado.

Escuela No. 15, 2a. categoría — M. N. y P. de E. Física, María Yolanda Bellagamba, por pase de la señorita Armanda E. Acevey.

Escuela No. 7, 2a. categoría — M. N. P. de E. Física, Margarita Fontana, por pase de la señorita Dina Lema.

Escuela No. 12, 2a. categoría — M. N. y P. de E. Física, Julia Clotilde Sarri, por pase de la señorita Celina Pratt.

Escuela No. 11, 2a. categoría — M. N. y P. E. Física, Solana Rodríguez, por creación de grado.

Escuela No. 7, 2a. categoría — M. N. y P. de E. Física, María Luisa Perasso, por pase de la señorita Patricia Cristina.

Escuela No. 1, 2a. categoría — M. N. y P. de E. Física, Termatel Zaquieroz de Tophanel, por pase de la señorita Clementina Desideri.

Escuela No. 17, 2a. categoría — M. N. y P. de E. Secundaria, María Rosa Bacarrero, por creación de grado.

Las ventas continúan en la Exposición Rural de Palermo

Vista del salón de avicultura donde el remate de producos comenzará en breve.

Con la afluencia de numerosos público, continúa funcionando la 2a. Exposición de Productos de Granja y Lechería, con las instalaciones de la Sociedad Rural de Palermo.

Habiéndose terminado ya la tarea de los jurados, cuyos últimos veredictos hicimos conocer se ha dado ahora comienzo a las ventas de los productos; operación ésta que empezó ayer registrándose precios bastante buenos con las subastas de vacunos lecheras.

Damos a continuación algunos de los precios obtenidos:

Lote 138 a Mariano Casares, en 650 pesos; 132, a Estancia La Germania, en 1250; 133, a la misma, en 600; 27 a Hugo Guerrico, en 1100; 42, a Núñez y Caldwell, en 680; 49 a Mariano Casares, en 350; 75, a Antonio Maura, en 450; 76, al Reformatorio de Menores, en 300.

También fueron rematados los porcinos que se detallan a continuación: Lote 161, a Félix Araya, en 850 pesos; 232, al ingeniero Pedro T. Pagés, en 600; 155, a Guillermo A. Udaondo, en 270; 157, a Pedro T. Pagés, en 450; 158, a Mattaldi Limitada, en 310; 159, a Otto Bantle y Cía., en 170; 156 a los mismos en 200; 172, a Suc. de Hugo Buchanan, en 270; 173, a Otto Bantle y Cía., en 270; 171, a S. Bozzolo, en 200; 174, a Luis Magnasco y Cía., en 170; 173, Alejandro Rivas, en 150; 167, a Hausamann y Cía., en 120; 168, al mismo en 180; 169, a Luis Magnasco y Cía. en 120, 160, a Otto Bantle y Cía. en 120; 175, a ídem, en 130; 177, a ídem en 140; 179, a N. González Calderón, en 350; 191, a Otto Bantle y Cía., en 200; 180 a R. Barruti Viña; en 160; 189 a Thomas y Calvo, en 250; 183, a J. H. Morrison y Cía., en 160; 184, a A. Jolly Medrano, en 150; 190, a F. Yudermizzi, en 120, 200, al mismo, en 130; 201, a A. Torrigila, en 140; 202, a Fosfoli y Cía., en 120; 204, a María L. de Bellocq, en 160; 210, a Teodoro de Bary, en 160; 234, a Alejandro Rivas, en 275; 223, a Federico Calvan, en 180; 221, a Pablo E. López, en 320; 211, a Juan Orraneta, en 90.

Hoy, por la mañana, seguirá la venta de vacunos con las vacas pertenecientes al concurso de lecheras, y también el remate de porcinos. Comenzrá, además, la subasta de aves, a las 10.

Conferencia del Dr. Errecaborde—

Organizada por la Facultad de Medicina Veterinaria de la Universidad de La Plata, comenzará hoy un ciclo de conferencias sobre diversos tópicos concernientes a la granja.

Esta tarde a ls 16.30 el Dr. Errecaborde disertará en el salón de actos de Palermo, sobre "El tambo sin ternero".

Castración y tatuaje de aves—

De 10.30 a 11.30 el profesor Tomás Burgin continuó enseñando hoy al público la forma práctica de castración y tatuaje de aves, en forma práctica.

LOS ULTIMOS VEREDICTOS

Publicamos a continuación los últimos verdictos de los jurados:

Sección panales de miel. — Segundo premio, a Francsco Roverano.

Sección quesos. — Categ. 37o., primer premio a la Cremoria Santa Catalina. Premios especiales acordados a los expositores que concurrieron al pabellón de la provincia de Tucumán: Mar ano Usandivaras, segundo premio; José G. Posse, tercer premio; Ignacio Lobos, segundo premio; Jose Frías Silva, segundo premio; Javier Avila, segundo premio y Nicanor Posse, tercer premio.

Premios especiales en la sección instalaciones: A la Dirección de Agricultura de la provincia de Buenos Aires, por los trabajos de sus escuelas, viveros y concursos de fomento de avicultura y lechería; gran premio de Honor y una plaqueta de plata; a la provinc a de Tucumán, por el conjunto de industria agrícola, Gran Premio de Honor y plaqueta artística de plata; a la Facultad de Agronomía de Buenos Aires, por su exhibición de métodos de enseñanza, Gran Premio de Honor, consistente cr una plaqueta de plata; a la Facultad de Medicina Veterinaria de la Universidad de La Plata, por su conjunto de exposición de veterinaria, plaqueta artística de plata; a la Dirección Gral. de Paseos de la Municipalidad de la Capital, por el brillante conjunto de exposición presentado, Gran Premio de Honor y plaqueta de plata; al Sr. F. Hintermeyer y al Patronato de la Infancia, plaquetas de plata y Gran Premio de Honor, a Hipólito Valverde y Cía., premio consistente en una artística plaqueta de plata por s uinstalación como cremerí cooperativa con un capacidad de trbajo de 5.000 litros diarios de leche, incluyendo las maquinarias y útiles necesarios para el aprovechamiento de los subproductos cuyo presupuesto y plano fué aprobado por el jurado.

Al Centro Nacional de la Industria Lechera. Premio consistente en una artística plaqueta de plata por su instalación y exhibición de productos de lechería e industrias derivadas.

A los ferrocarriles del Sud, Oeste y Pacífico, una artística plaqueta a cada uno, por su instalación y exhibición de productos de sus zonas de influencia.

Al doctor Guillermo Valdés, Premio artística plaqueta de plata, por su colección y exposición de maderas producidas y preparadas en su establecimiento.

A la Dirección General de Correos, Gran Premio de Honor y artística plaqueta de plata, por su exhibición de elementos de transporte de encomiendas de granja.

Al señor Clemente Onelli, premio artística plaqueta de plata, por los telares y fabricación de alfombras y Gran diploma de Honor por exhibición de productos y hierbas medicinales.

Al ferrocarril Central Argentino, premio plaqueta artística de plata, por su instalación y exhibición de productos de su zona de influencia. Cabaña Tuyú de Hortensia Aguirre de Leloir y Guillermo Udaondo, premio plaqueta de plata por su instalación de productos varios.

Al ingeniero Pedro T. Pagés por su exhibición de productos de granja de "La Josefina" una plaqueta artística de plata y diploma de honor.

"La Nave Argentina"

EXPOSICION FLOTANTE

Proyecto del Diputado Nacional doctor Raúl J. Oyhanarte

El proyecto y su fundamento creando una exposición flotante con el nombre de "La Nave Argentina", que el Diputado Nacional Dr. Raúl J. Oyhanarte, presentará a la Cámara de que forma parte y de que nos ocupamos ayer, están concebidos en los siguientes términos:

Art. 1.—Créase una exposición flotante permanente con la denominación de "La Nave Argentina".

Art. 2o.—Destínase para tal objeto al buque o transporte de la armada que a juicio del Ministerio de Marina, por medio de sus oficinas técnicas, ofrezca mayores ventajas a los fines que se persigue en esta iniciativa.

Art. 3o.—"La Nave Argentina" constituirá un exponente completo de las riquezas nacionales, tanto en materias primas como así también en todos aquellos elementos que fueran más solicitados por la industria extranjera, abarcando además la faz social por una parte y la topográfica por otra, a efectos de establecer y ofrecer a los países que visite, fórmulas claras sobre movimientos de inmigración y por medios objetivos y racionales propender a ella.

Art. 4o.—Estos fundamentales aspectos de nuestra grandeza nacional y que constituyen en sí la base de su prosperidad y progreso, estarán representados en "La Nave Argentina", por medio de exposiciones permanentes, ya sean de carácter oficial como privado, en cuyo último caso, los expositores abonarán los derechos de alquiler que oportunamente se fijen. En esta categoría quedarán incluídas las provincias que quisieran participar con la exposición de sus productos en "La Nave".

CAPITULO I

Materias primas o preparadas o en condiciones de ser elaboradas por la industria extranjera a exponerse

Art. 5o.—a) Carnes frías, ganado en pié, productos de frigorífico en general, leche, queso, crema, manteca.

b) Lanas, cueros, cerda, astas, huesos, abonos orgánicos.

c) Animales y aves de corral y sus productos afines, vivos o refrigerados, gallinas, pavos, gansos, patos, conejos, huevos, etc., productos de caza en general.

d) Legumbres y demás productos de huerta. Frutas en general.

e) Cereales presentados en las distintas formas en que se demandan por los países consumidores.

f) Algodón, cáñamo, esparto, lino y demás materias textiles.

g) Maderas en general.

h) Forrages propios para la exportación.

i) Minerales en general.

j) Azúcar y miel.

k) Uva, alcoholes y vinos.

l) Materias primas de aplicación química.

ll). — Caucho, resinas y corcho.

m). — Productos de pesca.

CAPITULO II

Exposición topográfica

Art. 6. — En lugar preferente se expondrá un gran mapa geográfico, en relieve, del territorio argentino, sobre el cual puedan apreciarse las distintas regines del país, sus climas, sus principales fuentes de riqueza, los medios de comunicación: carreteras, ferrocarriles, vias fluviales, estaciones, escalas marítimas, lagos, rios interiores, puertos, servicios de correos aereos, telegráficos y telefónicos.

Art. 7o. — El mismo mapa contendrá las zonas de bosques, las agrícolas, ganaderas, las regiones en que se produce el algodón, el azúcar, la yerba mate, la viña, la aceituna, la fruta, el petróleo, el carbón, el hierro, mármoles y demás minerales y productos de práctica explotación en nuestro suelo. Mediante signos convencionales se harán constar los grandes establecimientos ganaderos, ingenios, bodegas, etc.

Art. 8o. — Como apéndice y en folletos especiales se detallará con datos de prolija estadística el número de habitantes de cada región, pueblo o colonia, nacionalidad predominante de quienes pueblen el lugar. Precios de pasaje, cargas y equipajes desde las estaciones inmediatas a la Capital Federal. Escuelas y alumnos inscriptos en ellas. Leyes, reglamentaciones y ordenanzas federales, provinciales y comunales. Precio promediado de los jornales en las distintas profesiones. Precio del pan, carne y demás artículos de primera necesidad.

CAPITULO III

Exposición social

Art. 9o. — En otro mapa en relieve y como apéndice mayor, figurarán los consulados y demás representaciones extranjeras en el país. Institutos de enseñanza secundaria y superior. Los colegios y escuelas. Las sociedades extranjeras y nacionales. Los institutos sanitarios, hospitales, hoteles de emigrantes, asilos, reformatorios, cárceles, salas de asistencia pública, todo lo que tenga relación con tierras y colonias, agricultura, etc. Los Bancos, balnearios y regiones de veraneo, etc.

Biblioteca

Art. 10. — La biblioteca estará formada por las obras de todos los autores nacionales; por los anales y memorias de todas las instituciones científicas, sociales, educacionales y artísticas del país; por los debates parlamentarios del Congreso Nacional y de las cámaras provinciales por las colecciones de los principales diarios, periódicos y revistas argentinas.

Art. 11. — Mediante fotografías o representaciones pictóricas o dibujadas, la biblioteca expondrá en sus salones, la reproducción de la paleontología y la arqueología y la historia argenttina. Los principales viñedos y bodegas, ingenios de azúcar, yerbatales, plantaciones de algodón, alfalfares, maizales, trigales, etc., estancias, chacras y demás establecimientos de campo; los detalles parciales de cada uno de ellos y que mejor pudieran ilustrar a los interesados. Los mejores tipos de reproductores de nuestras cabañas. Todos los ejemplares premiados de la producción nacional, ya sea en materia ganadera como agrícola, y todo aquel material que tienda a exhibir nuestra riqueza y nuestro porvenir.

Boletín de la nave

Art. 12. — Coincidiendo con la llegada a cada puerto, se distribuirá un diario editado a bordo. En el mismo se ofrecerá una información completa del movimiento comercial del país, y de todas las circunstancias y hechos que puedan interesar a los fines de divulgación que se persigue, a cuyo efecto se servirá de las oficinas radiotelegráficas de a bordo y de la cooperación prestada por los consulados argentinos de los puertos que se visite. Mediante un sistema de reparto debidamente organizado, se remitirá el periódico a los diarios, bancos, universidades, escuelas, agremiaciones obreras, principales instituciones comerciales, etc. Dicho periódico publicará los precios que rigen en la República Argentina sobre pasajes, carga, encomienda, artículos de primera necesidad, principales leyes obreras, comerciales, la Constitución Argentina y todo aquel material que constituya una tácita invitación a visitarnos y conocernos.

Cinematógrafo

Art. 13. — En salas debidamente instaladas se ofrecerán espectáculos de cinematógrafo mediante los cuales se pueda apreciar al país a través de los distintos valores que lo constituyen. Se harán al efecto invitaciones especiales a las escuelas, universidades, etc.

Art. 14. — La Nave distribuirá a los consulados argentinos de los países que visite y a los demás que se lo solicitaren, series de diapositivos con fines de divulgación de todas las bellezas naturales y valores materiales del país.

CAPITULO IV

Art. 15. — En la "Nave Argentina" [illegible] a los efectos de aceptar propuestas y de iniciar transacciones comerciales.

Art. 16. — Dicha oficina funcionará bajo la dirección del comandante de al nave y se integrará además con un representante designado por el P. E. y uno de cada rama comercial que abarque nuestra exposición flotante, los cuales serán designados por las asociaciones que representen a dichas instituciones comerciales. Estos delegados permanentes serán sostenidos por sus mismas asociaciones.

Art. 17. — Para el caso y mientras la "Nave Argentina" no se costee con sus propios recursos, los gastos que demande se pagarán de rentas generales con imputación a la presente ley.

Art. 18. — Comuníquese al P. E., etcétera

Fundamentos del proyecto

La iniciativa del diputado Oyhanarte se funda en las siguientes consideraciones:

Se justifica en su propio espíritu: uno espiritual, económico el otro.

No debemos olvidar que el producto del trabajo nacional tesonero e inteligente, adquiere la triste condición de bastardo, desde el momento mismo en que la grua argentina le destaca del murallón para larzarlo a la obscura bodega de un barco con pabellón extranjero. Ese fardo de lana, pongamos por ejemplo, resultado de largos y pacientes anhelos de engrandecimiento y de progreso, pierde su legítima nacionalidad en el instante mismo en que rueda al fondo anónimo de un buque extraño, para volver convertido en falsa mercadería y ser devuelto a nuestro pueblo como artículo extranjero.

Ya que nuestros esforzados desvelos como productores de materias primas han alcanzado tan alto grado de perfección, tenemos el derecho y el deber de presentar el fruto de nuestro trabajo con pregones tan firmes y tan claros, como los afanes mismos que empleamos para producirlos.

Es urgente e imprescindible que los productos argentinos sean expuestos en la estantería del mercado mundial con un sello que les distinga y por lógica gravitación que nos enorgullezca.

Demos comienzo entonces con las fórmulas más accesibles, enviando una nave argentina a los puertos extranjeros, artillada de paz y fraternos ideales, una nave cuya cubierta sea base firme del pabellón que enhasta porque simboliza como una síntesis inteligente e ingeniosa de nuestro pueblo.

Que su proa se encuentre con la de esa otra nave que nos envía Italia en análoga misión. Esta trae en su bordo el fruto de la ciencia, la industria y el arte, productos de las evoluciones de una civilización milenaria. La nuestra en cambio, habrá de llevar el exponente genuino de una tierra virgen y fecunda; dotada de riquezas incalculables y deslumbrantes, de hombres fuertes y generosos incontaminados aún por las hondas y obscuras miserias de la historia.

La proa de la nave italiana ostenta el símbolo cruciforme del sacrificio cristiano. Un madero estigmatizado con tres estrellas de sangre hermana derramada en bien y por la felicidad de los demás. Nosotros en cambio enfrentaremos esa nave con una proa que bien pudría llevar la Victoria de Samotracia, que encarne la representación de ese otro heroísmo [illegible] trabajo noble y enaltecedor, cuyos horizontes son tan amplios y cuyas conquistas tan definitivas y tan insospechadas.

Departamento Nacional de Higiene

Campaña profiláctica en las estaciones ferroviarias

Durante la última semana el puesto sanitario No. 7, ha derratizado y desinfectado las estaciones 4 de Noviembre y La Beba (F. C. C. B. A.), vacunando en ésta 72 personas, y en Rojas 29, con 105 más de vacunación antitífica.

Debe dirigirse a Linch, para su limpieza, y luego continuará su obra por el ramal a Zárate, del mismo ferrocarril.

Asistencia Pública en San Luis.—

Ha quedado inaugurada la Asistencia Pública de San Francisco, provincia de San Luis, organizada por el D. N. de Higiene y que dirige el doctor J. J. Miguez Iñarra, auxiliado por el ayudante señor José Latini. Se le remitieron vacunas, sueros y otros elementos de curación, desinfección y profilaxis, esperándose que, no obstante lo modesto de la instalación, pueda ser de positivos beneficios para el vecindario.

—Recibióse de la presidente de la Sociedad de Beneficencia de Luján (San Luis), señora Carmen E. Pacheco de Gatica, un acuse de recibo de una [illegible] cunas, instrumentos y elementos de curación, con que el D. E. de Higiene contribuye al sostenimiento de la sala de primeros auxilios de la localidad, donde mantiene también una enfermera, con objeto de atender dentro de los modestísimos recursos disponibles, las necesidades de la salud pública en las localidades provincianas tan desamparadas antes.

Homenaje a la memoria del Dr. Canela y Secades

El Centro Asturiano de esta capital ha organizado para la noche del sábado próximo un homenaje a la memoria del ex rector de la Universidad de Oviedo, doctor Fermín Canella y Secades, fallecido el 22 de marzo de 1924.

El acto será sencillo y consistirá en las siguientes conferencias:

1o. "Doctor Fermín Canella", por el doctor Fermín T. Calgada.

2o. "Canella como ciudadano y como catedrático", por el doctor Enrique G. Campoamor.

3o. "Asturias y Canella", por el doctor Luis Méndez Calzada.

SARRASANI

Avenida Bullrich y Santa Fe

Funciones cotidianas á las 21
Jueves, Sábados y Domingos matinées a las 16.

DESDE EL MIERCOLES **¡NOVEDADES!**

Un programa superior todavía al de la función de gala del debut

10 LEONES presentados

por la única domadora de fieras

TILLI BEBE

Por primera vez

GRAN CARROUSSEL VIVIENTE

50 caballos de pura sangre, amaestrados simultáneamente en la pista

La Esfera Misteriosa

Un sensacional espectáculo norteamericano del que hablará todo Buenos Aires

Por primera vez:

El director Stosch Sarrasani presentará el maravilloso caballo andaluz "Prinz".

Nuevos conjuntos de caballos de raza presentados por el adiestrador Eschberger.

TOMMI, un perro que piensa y obra como los hombres.

Nuevos números de gimnasia aérea por los Hermanos Reinsch **Jockeys y ecuyeres**, al estilo clásico.

Además se mantendrán en el cartel las más grandes atracciones mundiales del célebre programa

SARRASANI

El saneamiento antipalúdico en el norte

Terminación de los trabajos en Famaillá

Se encuentra en Buenos Aires, el doctor Rufino Cossio (h.) segundo jefe de la Sección Paludismo, con asiento en Tucumán, quien ha venido a presentar su informe sobre la terminación de los trabajos de saneamiento que se han venido realizando en el Campo Experimental de Famaillá, bajo la dirección del ingeniero, don Pedro J. Avila.

Estas obras fueron comenzadas el 17 de diciembre de 1922, y llevadas con alternativas de mayor o menor actividad, hasta que se hizo cargo de dicha estación experimental el doctor Cossio, el 31 de enero del año actual.

En ese momento se hallaban a medio hacerse: canal para el desagüe de la Colonia VI, de 156 metros de largo por 2 de ancho, sección, con taludes inclinados, rellenamiento de zanjas antiguas, que debió desecharse, porque su cauce estaba construído por una serie de vertientes, verdaderos criaderos de mosquitos. El citado canal lleva tres saltos de mampostría.

Además de esos se hicieron los siguientes trabajos:

1. — Defensa de ladrillo en seco y en tierra de 30 metros en la margen derecha del río Famaillá.

1.— Saneamiento de una cancha de football, donde se estancaban las aguas pluviales, por mucho tiempo; son 120 por 88, con un movimiento de tierra de 3168 metros. 3. — Laguna rellena en terreno de M. Frenzino: 1696 metros.

4. — Cunetas por ambos lados del camino lindero (A los Pereira) hasta el de la rioera del río, en una extención de 80 metros 2888 de tierra movida.

5. — Dos rebajamientos del camino, con un movimiento total de 105 metros de tierra.

6. — Regularización y cunetas del mismo hacia el sur: 166 metros.

7. — Se hicieron tres cruces de camino para el escurrimiento de las aguas empleándose 32 tubos de cunetas, y otros 6 de vertiente; el movimiento fué de 600 metros cúbicos.

8. — Canaleta y canales de desaüue, en total de 490 metros de largo con ancho y profundidad variable y una suma de 244 metros de tierra movida.

Con estos trabajos, el ingeniero Avila da por terminadas las obras constructivas de este campo experimental, y ha reducido el personal a lo necesario para la conservación de las mismas, la petrolización de los pantanos no desecables, la fumigación de viviendas, etc., todo lo que se hace cómodamente con 20 peones convenientemente distribuídos.

El campo experimental de Famaillá, comprende la Villa de este nombre y un radio de 1.500 metros; ha quedado dividido en tres zonas: 1o. la villa; 2o. la ing. Neuva Baviera y Colonia No. 1; 3o. Colonias No. 5 y 6. Cada una de estas zonas se encuentra a cargo de un auxiliar de paludismo, con un practicante, y el todo bajo el control del médico de zona, doctor Pedro S. Alcácer.

En ingeniero Avila se trasladará próximamente a Salta, por disposición del presidente del D. N. de Higiene, doctor Aráoz Alfaro, pues, como ha sido ya anunciado en otra oportunidad, debe continuar en la mencionada capital las obras de saneamiento comenzadas, que son de gran importancia para la defensa antipalúdica local.

Fallecimiento del coronel Arenales Uriburu

En forma inesperada, mientras tra se produjo mientras bajaba en su oficina de la Dirección General de Ingenieros cuya jefatura ocupaba desde hace tiempo, falleció ayer el coronel Arenales Uriburu prestigioso militar de nuestro ejército al que prestó largos y meritorios servicios.

El Ministerio de Guerra, nombró una comisión compuesta por los coroneles Alejandro Obligado, Juan A. Ithurbide y Mariano Lamadrid para que vele el cadáver que será sepultado esta tarde a las 16 horas, en el cementerio del Norte.

Liga nacional de manufactureros de tabacos

Renovación de sus autoridades

En la asamblea última realizada por esta asociación se nombraron las nuevas autoridades que han de regir los destinos de la misma, recayendo dichos nombramientos en las siguientes personas:

Presidente, Carlos de Santos; vicepresidente, José Revilla; secretario general, Martín Giachino; prosecretario, Onofre Estevez; tesorero, Manuel Murillo, Vocales: P. S. Mabrides, E. Echalides, E. Navarro, M. Belderrain; suplentes: A. Martínez, P. Alvarez y J. Prando.

A la vez se resolvió adherirse a la Comisión Patronal de Jubilaciones y Pensiones y acatar las resoluciones de la misma. La nueva secretaría de esta asociación funciona en la Avenida de Mayo No. 634.

Presentó sus credenciales el nuevo ministro del Perú en la Argentina

De acuerdo con la noticia que adelantamos oportunamente, tuvo lugar ayer el acto de recepción oficial del nuevo ministro del Perú en la Argentina, señor Manuel Freire Santander.

A la hora fijada, 15 horas, llegó a la Casa de Gobierno el citado diplomático, a quien acompañaba el introductor de embajadores, señor Enrique Amaya.

Ambos viajaban en el coche de gala y prestando escolta cabalgaba un escuadrón del regimiento de granaderos que rindió los honores de ordenanza, a la llegada y salida del diplomático del palacio gubernativo.

El señor Freyre Santander fué conducido acto seguido ante la presencia del Presidente de la República, a quien fué presentado juntamente con el personal de la legación.

Acto seguido se dió lectura a los discursos de rigor. Por ambas partes y abundaron los términos de cortesía y bienvenida; así como los votos amistosos para el estrechamiento de los lazos que unía al Perú con la Argentina.

Terminados los discursos, el nuevo ministro fué acompañado hasta su domicilio con el ceremonial de ordenanza.

El nuevo ministro del Perú, doctor Mariano Freiro Santander, después de presentar sus credenciales

NOTAS POLICIALES

Incidente

En las inmediaciones de los mataderos públicos de Liniers, el sujeto Antonio Velázquez que fugó, después de una incidencia por cuestiones del momento, lesionó de un golpe de puño en la nariz a Joaquín Ferreyra.

Interviene la comisaría 42a.

En las vias del F. C. O.

Anciana atropellada por un tren

Esta mañana a las 8 y 50 en las vias del F. C. Oeste acaeció un grave accidente, a consecuencia del cual una anciana perderá seguramente la vida.

A la hora indicada, en circunstancias que Elena Asuart, española, de 75 años de edad, casada, domiciliada Esperanza 621, pretendía cruzar las vias, fué embestida por el tren eléctrico No. 172, que se dirigía al Once, a cargo del motorista Juan Moziglia, sufriendo heridas en el cuerpo de tal gravedad que la privaron del conocimiento.

Recogida momentos después en una ambulancia de la Asistencia Pública, la víctima fué llevada al hospital Teodoro Alvarez donde quedó internada.

La policía de la sección 43a., que tomó la intervención del caso, dió cuenta de lo ocurrido al señor juez federal doctor Miguel L. Jantus.

Detención de un desertor

En la comisaría 29a., se encuentra detenido el sujeto Segundo Pastoja, cuya captura se recomendaba en la orden del día de la policía, por ser desertor de la Escuela de Tiro.

El nombrado será entregado a las autoridades militares correspondientes.

De las Provincias y Territorios

BUENOS AIRES

De La Plata

Las obras de refacción y embellecimiento del teatro Argentino de La Plata

Blanqueo de todo el edificio - Colocación de más de 300 vidrios - Retiro de la verja del frente y transformación de los jardines - La entrada para vehículos - Palcos y plateas - Las instalaciones eléctricas La calefacción

MAÑANA, MIERCOLES LA COMPAÑIA DE RICARDO CALVO INAUGURARA LA TEMPORADA DE 1924

(De nuestra sucursal en La Plata)

La Plata, 6. — La temporada teatral de este invierno promete resultar verdaderamente brillante.

El Teatro Argentino, refaccionado por fuera y embellecido por dentro hasta donde ha sido posible con los escasos recursos que votó la Legislatura para ese fin, ofrecerá a la contemplación del público grandes novedades que han de ser aun mayores el año próximo, cuando con más tiempo y más fondos, pueda el gobierno terminar el plan de mejoras que se ha trazado.

La parte exterior del teatro.—

Dos manos bien dadas de pintura han remozado toda la mole del gran teatro que ocupa, como se sabe, la manzana comprendida por las calles 51, 9, 53 y 10. Esta labor ha demandado un tiempo relativamente largo. En efecto: desde la última vez que le habían pintado, transcurrieron varios años. Si los muros exteriores exhibían evidentes muestras de la decadencia total del teatro, la carpintería no le iba en zaga. La intemperie ha hecho en ella grave daño, requiriendo el remedio de densas capas de pintura [illegible].

Se han colocado más de 300 vidrios

Durante las deslucidas funciones líricas de los últimos tiempos, la protesta del público se dirigió más que contra los espectáculos, más o menos flojos, contra el frío del ambiente. En efecto: todas las estufas eléctricas que el activo actual concesionario Sr. Carlos Vasini, hizo instalar para entibiar la sala, fueron insuficientes.

Como una instalación a vapor es complicada y costosa, el gobierno hubo de postergar su realización para otra temporada, pero mientras tanto hizo colocar vidrios y cristales en las numerosísimas aberturas existentes en las ventanas y claraboyas del edificio donde faltaban.

Para llevar a cabo ese laudable propósito de transformar una criba en edificio cerrado, el gobierno hubo de colocar más de 300 vidrios. Ahora bien: con estas obras de restauración se ha conseguido un extraordinario resultado, tan extraordinario como im[illegible] ambiente de [illegible]

En los días o en las noches más crudas del invierno, bastará que las estufas eléctricas a que aludimos entibien el ambiente durante los primeros minutos de la velada, en la seguridad de que la temperatura ha de conservarse tolerable.

Plateas y palcos.—

Quien haya concurrido últimamente al Teatro Argentino, conservará vívida la desagradable impresión que debe haberle producido el aspecto de las butacas y de los palcos. Despintadas las primeras, sucios y rotos los pasamanos de terciopelo de los últimos, que alguna vez tuvieron color, la concurrencia temía apoyarse en unos o rozar las paredes de los palcos temerosa de inutilizarse el traje.

Este año, las butacas han sido doradas y acolchadas, amén de la mano de pintura inevitable. La baranda que dividía, en la parte posterior, el anfiteatro de la platea, ha sido trasladada adelante, separando la platea del lugar donde va la orquesta. En los palcos aquel terciopelo de extraño color ha sido cambiado y las paredes son empapeladas con papel adecuado de buen gusto.

Una de las galerías ya ha sido también empapelada con papel color rojo.

En cuanto a los parapetos de los palcos, éste año no han podido ser cambiados por otros compactos.

La iluminación—

Todos los brazos que soportan 50 o 60 lamparitas eléctricas en cada uno de los pisos de la herradura del teatro, han sido substituídos por portalámparas directamente adheridos a la galería los cuales sostienen lámparas de filamento metálico de 100 bujías. La iluminación general ha mejorado considerablemente con gran contentamiento de nuestras niñas cuyos "toilettes" podrán ser admirados mucho mejor que en épocas pretéritas.

El escenario—

Como se sabe, el escenario del teatro Argentino de La Plata es el segundo del país en dimensiones. Aquí no se han hecho mayores reparaciones, reduciéndose a algunas manos de pintura dadas en los camarines.

La intervención del Gobierno—

Todos los trabajos de restauración y embellecimiento han sido ejecutados por la División de Arquitectura del Ministerio de Obras Públicas de la Provincia. El inspector general de aquella dependencia, arquitecto Mario Cooke, ha dirigido estos trabajos con la mayor dedicación y entusiasmo. Desgraciadamente, la huelga de pintores decretada en estos días, impedirá que el teatro se halle en las condiciones deseadas la noche del estreno de la compañía lírica. Para el 25 del corriente mes, se espera concluir los trabajos.

La verja y los jardines del frente—

La verja del frente ha sido retirada. Los jardines, que ostentaban una vegetación tropical han sido transformados hasta obtener un resultado concordante con la arquitectura del edificio. La entrada para carruajes y autos fué corregida, de suerte que en adelante el acceso al pórtico del teatro podrá hacerse siguiendo una suave curva, actualmente asfaltándose.

Inauguración de la temporada de 1924—

Mañana, miércoles, será inaugurada la temporada de invierno de 1924.

El señor Carlos Vasini, ha traído para La Plata la compañía de Ricardo Calvo, que actuó en el taetro Cervantes de la metrópoli.

La compañía se presentará con la obra "Reina después de morir", con el siguiente reparto:

Doña Inés de Castro, Amparo Martí; Doña Blanca Infanta de Navarra, Sara Esteban; Doña Violante, Amparo Martínez; El Príncipe Don Pedro, Ricardo Calvo; El Rey Don Alfonso de Portugal, Emilio Portes; El Contestable de Portugal, Antonio Salom; Egaz Coello, Carlos García; Alvar González, Guillermo Marín; Nuño de Almeida, Emilio Menéndez; Brito, Antonio Estévez; Alfonso, Niño N.; Dioniz, Niño N.; Músico 1o., Pepita C. Velázquez; Músico 2o., Carmen Martí.

Esta compañía dará seis funciones después de las cuales será substituída [illegible] que ya está casi cubierto, promete reunir en la principal sala de La Plata lo más granado de la sociedad local.

El señor Vasini, deseoso de que esta temporada alcance inusitado brillo, no ha escatimado esfuerzos para alcanzar tales resultados aunque las obras de restauración no le permitan ser tan optimista como lo quisiera. Hoy recorrió cuidadosamente el teatro, adoptando una serie de disposiciones para que el público sufra lo menos posible las relativas molestias que ocasionarán los trabajos de refacción a que venimos aludiendo.

Los abonos pueden retirarse en la boletería del teatro, de 8 a 11 y de 14 a 18 horas.

Cupones del empréstito 3 1|2 o|o 1906

SE MANDAN PAGAR CUARENTA

LA PLATA, mayo 6. —En vista de que los cupones del empréstito 3 y 1|2 o|o, 1906, cuyo pago gestiona la Societé Marsellaise Crédit, se encuentran alcanzados por la prescripción establecida en el artículo 4027 inciso 3o. del Código Civil, el gobierno no se acoje a tal beneficio.

Por ello y teniendo en cuenta que los banqueros señores Baring Brothers y Cía. Lda. de Londres, se hallan habilitados para cumplimentar la operación requerida y atento los informes producidos, el Poder Ejecutivo ha resuelto autorizar a los citados banqueros señores Baring Brothers y Compañía Limitada de Londres, para que con arreglo a lo dispuesto en el artículo 1o. incisos A y B de la ley 4 de marzo de 1915 y 2o. del contrato del Empréstito de Consolidación Obligaciones del Banco Hipotecario, efectúen a la Societé Marsellaise Crédit, el pago de cuarenta cupones de £0.7.0 cada uno vencidos en 1915 y 1916, correspondientes a los títulos números: 55065|67, 60961|65, 112439, 147661, del empréstito 3 1|2 o|o 1906, que solicitan por intermedio del Banco Italiano para la América del Sud y éste a su vez por intermedio de los señores Servente Hermanos de esta ciudad.

CHACRA EXPERIMENTAL DE PATAGONES

EL P. E. HA APROBADO SU NUEVO REGLAMENTO Y PLAN DE ESTUDIOS

LA PLATA, mayo 6. — Por resolución del Ministerio de Obras Públicas, el poder ejecutivo, previo los informes favorables de la Dirección de Agricultura, Ganadería e Industrias, ha aprobado el nuevo reglamento y plan de estudios de la Escuela y Chacra Experimental de Patagones, proyectado por la Dirección de la misma con vistas a dar a ese establecimiento mayores eficiencias en los propósitos para que fué creado.

Las principales disposiciones de ese nuevo reglamento y plan de estudios son las siguiente:

CARACTER DE LA ESCUELA

La Escuela Agrícola anexa a la Chacra Experimental de Patagones es un centro profesional de enseñanza agrícola y su objeto es dar enseñanza eminentemente práctica en viticultura, vinificación, irrigación, arboricultura, frutal y forestal, industrialización de los productos agrícolas y demás ramas agrícolas explotadas ya o que puedan implantarse con ventaja en la región.

CALIDAD DE LA ENSEÑANZA

La enseñanza será esencialmente práctica, se dará de acuerdo con los programas establecidos y se dictará de preferencia en el campo, bodega,

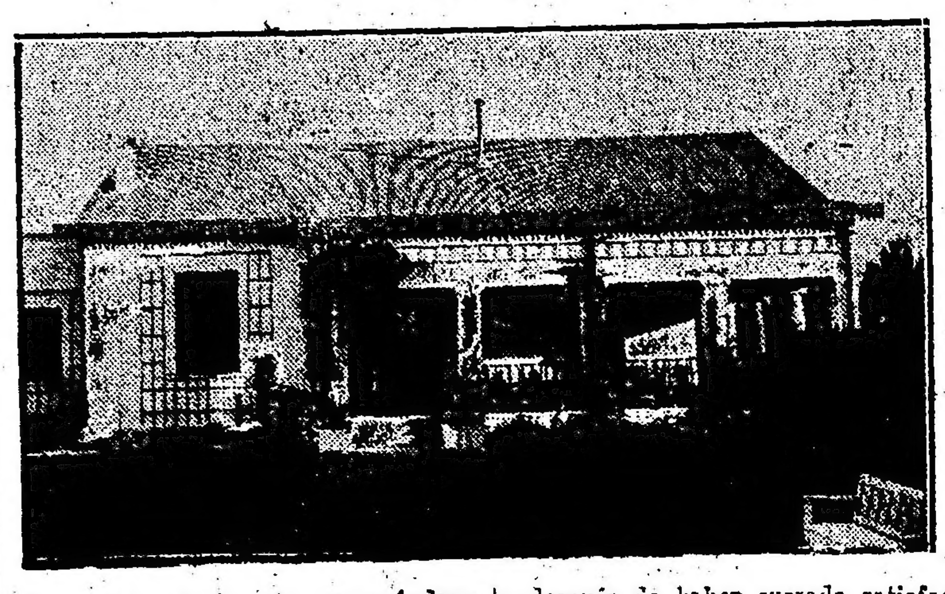

talleres, laboratorios etc., reservándose paar el aula sólo aquellas explicaciones en que fuese necesario presentar un material especial o para aquellos temas de índole no especializada.

ELEMENTOS DE ENSEÑANZA

Para el logro de estos propósitos, la Escuela cuenta con plantaciones y cultivos de la Chacra Experimental, su casa de máquinas, bomba e instalaciones de riego, la bodega y demás instalaciones, así como las que se estableciesen en el futuro. Formará, a medida que las circunstancias lo permitan un aula de enología, herbáreos y demás secciones que permitan asegurar una enseñanza intensiva.

REGIMEN ESCOLAR

El régimen de la escuela será el de internado. Mientras no existan comodidades en el establecimiento para funcionar como tal, la Dirección podrá ser autorizada a hacer funcionar la escuela como externado o a dictar cursos temporarios.

El período de clases comenzará cada año el 15 de julio y terminará el 15 de mayo, estando dividido en dos semestres: del 15 de julio al 20 de diciembre y del 10 de enero al 21 y 15 de mayo, gozando los alumnos de dos períodos de vacaciones: del 16 de mayo al 14 de julio y del 2 de diciembre al 9 de enero.

PERSONAL DOCENTE

El personal docente del establecimiento lo componen el inspector y dos profesoers; estos últimos son a su vez encargados de sección, de las que deberán vigilar los trabajos y en las que les corresponde dictar su enseñanza y realizar las tareas de demostración, ensayo o experimentación que se determine.

CONDICIONES DE INGRESO

Para ingresar como alumnos en este establecimiento es necesario:

a) Haber cumplido 14 años de edad en el momento de presentar la solicitud y no ser mayor de 20 años.

b) Haber cursado por lo menos el 4o. grado de las escuelas comunes en un establecimiento oficial o incorporado.

c) Presentar un certificado médico de buena salud que lo acredite apto paar todo trabajo y libre de enfermedad contagiosa.

d) Presentar un certificado de vacunación o revacunación.

e) Presentar un certificado de buena conducta del último colegio en que haya seguido los estudios.

Las solicitudes deberán presentarse en los formularios impresos que proporcionará la Dirección en el período comprendido entre el 1o. y el 31 de mayo, en el establecimiento o en la Dirección de Agricultura, Ganadería e Industrias, en La Plata, calle 50 esquina 6.

TITULOS

Los alumnos egresados de la Escuela después de haber cursado satisfactoriamente los tres años de estudios y práctica que establece el reglamento, recibirán un "certificado de competencia en viticultura, vinificación, y riegos" que en ningún caso habilitará para solicitar puestos públicos.

PROGRAMA DE ESTUDIOS

Primer curso: viticultura, agricultura, arboricultura, contabilidad, máquinas agrícolas.

Segundo curso: viticultura, enología, arboricultura, apicultura, y horticultura.

Tercer curso: viticultura, enología, arboricultura, conservación de frutas e irrigación.

Curso especial de patología vegetal: generalidades, enfermedades no parasitarias, enfermedades fungáceas, insectos chupadores, nemátodos, insectos masticadores, plantas resistentes al ataque de parásitos y preparación de los líquidos insecticidas y fumigicidas.

Cada año se repetirán las prácticas efectuadas en el año anterior, para cada curso; a medida que se efectúan esas prácticas se insistirá sobre los temas de cursos anteriores.

De acuerdo con la preparación de los alumnos que ingresan, la Dirección organizará cursos culturales, correlativos con la enseñanza profesional, sobre historia argentina, geografía, instrucción cívica e idioma nacional.

La práctica agrícola estará constituída por todos los trabajos que se realicen en el establecimiento, más la práctica de taller de herrería, carpintería, tencelería, casa de máquinas, etc.

Pago de cupones de la deuda interna

LA PLATA, mayo 6. — El P. E. por el Ministerio de Hacienda ha dictado una resolución por la cual reconoce a favor del Banco Holandés de la América del Sud, la suma de doscientos dos pesos con cincuenta centavos moneda nacional como importe de catorce cupones de Deuda Interna, vencidos en 1915 y 1916 correspondientes a los títulos números 2325, 0131, 3867, 7868, 4287, 2513, 0453, 4531, 4901, 0190, 5397, 1561, 2154 y 8681.

Nuevo edificio de la Asistencia Pública

DEPOSITO PARA UNA EXPROPIACION

LA PLATA, mayo 6. — Por el Ministerio de Obras Públicas se ha dado una resolución en la que el Poder Ejecutivo destina de Rentas Generales con cargo de reintegro oportuno de los fondos que se obtengan de la realización del Empréstito de Consolidación y Obras Públicas, autorizado por ley de fecha 26 de noviembre de 1922, la suma de $ 10.875 moneda nacional para atender el depósito previo que corresponde efectuar en la expropiación resuelta contra el señor Conrado Ucel de un terreno destinado a la ampliación del nuevo edificio de la Asistencia Pública, de que es propietario dicho señor y que se halla situado en la calle 51 entre 3 y 4, con una extensión de 450 metros cuadrados.

Dicha suma es la resultante del valor de $ 8.700 moneda nacional, atribuído por la guía de contribuyentes del año 1923 al bien afectado, más el 25 por ciento de indemnización de pesos 2.175 moneda nacional, que el artículo 3o. de la ley de 30 de enero último faculta a acordar en el depósito previo indispensable paar los fines especificados.

Cámara de Diputados

Reunión del bloque radical para considerar una cuestión importante

LA PLATA, 6. — Antes de que la Cámara de Diputados celebre sesión se reunirá mañana en la sala que tiene reservada a tal efecto el bloque de diputados radicales para resolver en definitiva sobre la actitud que debe adoptarse en presencia de la conducta del diputado Pereira, de Laprida, que, como se sabe, después de incorporarse a la Cámara como candidato de la Junta Reorganizadora, se adhirió al grupo de legisladores de la Unión Cívica Radical. Como posteriormente ese diputado hiciera ciertas manifestaciones de carácter político, el bloque radical se ha propuesto definir las cosas para evitar, más adelante, dificultades.

Departamento Provincial del Trabajo

Sección Accidentes

LA PLATA, 6. — Han sido depositados en el Banco de la Provincia de Buenos Aires, cuenta corriente, Accidente por patrones y Cía., de Seguros las siguientes sumas en concepto de indemnizaciones: Basilio Salvi, pesos 376.00 moneda nacional, Benita Barreiro, 184.35 m|n., Cereen Fos, 204.50; Celestina Massone, 337.50; Antonio Castellanos, 376.20; Enrique Venturini, 1353.95; Jacobo Doguiná, 125.55; Francisco Boncero, 224.60; Carmen Arden, 222.80; Benita Csasola 86.15; Emilio Avellaneda, 430.00; Francisco Carrera 1198.00; Fernando Arasca, 320; Roberto Distrella, 617,30; Felipe Abbatiatta, 2795; Antonio Muiño 6.000; y Antonio Garçia 70. pesos moneda nacional.

La Dirección General de este Departamento ha ordenado la entrega de las siguientes indemnizaciones: Pablo Noñiz de Quilmes, 1.800 pesos; Salvador Sabella, de Quilmes, 1.134.25; Antonio Guidin de Avellaneda, 71.10; Fernando Saint, de Tandil, 804.00; y Jorge Lusardi de Zarato, 284.00 m|n.

La Sección Accidente ha practicado las siguientes indemnizaciones: Lorenzo Giacomino de Zárate, pesos 396; Manuel Salvano, de Avellaneda 353.64; Antonia Montesado, de Zárate 316.30; Nicolás Galino, de Junín, 187.45; Lorenzo Sequisiani, de Tandil, 643.40; Pedro de Andreir, de Quilmes, 470.70; Antonio Arcolán, de Quilmes 164.75; Constantino Villanueva, de Puán 160; Juan Peña de Socisola, de Puán 3.650; Damián Normancella, de Coronel Pringles, 319.80; Cipriano Picchin, de la Plata 194. Faustino Bastida, de Avellaneda, 184.50; Vicente Ciamsoella, de Morón, 317.85; y Celestina Massone de La Plata 337.50 pesos moneda nacional.

Notas deportivas de La Plata

El match del C. A. "Ministerio de Obras Pùblicas" contra el "Douglas Haig" en Pergamino

FUE UN PARTIDO SUMAMENTE REÑIDO E INTERESANTE. — TRIUNFARON LOS LOCALES POR 2 a 1

LA PLATA, 6. — En el tren que sale de La Plata a las 13 y 45 horas, partieron el sábado pasado los componentes del Club Atlético "Ministerio de Obras Públicas", invitados especialmente por el presidente del club "General Douglas Haig", de Pergamino, señor Daniel Ramón Damiano, con el objeto de disputar en aquella ciudad un match de índole amistosa.

Llegaron a Pergamino a las 22 horas, siendo recibidos en la estación por una comisión especial, quien dió a los platenses la bienvenida, alojándose luego en el Pulman Hotel.

Por la noche concurrieron a la función del teatro San Martín, invitados por el empresario del mismo, donde actúa la compañía argentina Casnell-Mansilla. En la mañana del domingo recorrieron la ciudad Pergamino en varios autos, pudiendo apreciar los visitantes, el adelanto edilicio que se está operando en esta ciudad.

Nuestro cronista deportivo de la sucursal La Plata, acompañado del presidente del "Douglas Haig" y por varios delegados de los visitantes, se entrevistó con el director de "El Pueblo" y "Pergamino Deportivo", señor Carlos P. Trincabelli, quien además de ser un buen periodista, es un admirador del popular deporte.

A las 14 y 30 horas, se trasladaron del hotel al amplio campo, los jugadores, con el fin de disputar la interesante brega que había despertado singular interés por ver actuar a los platenses, quienes por primera vez se presentaban en Pergamino a dirimir supremacías con equipos locales. Y prueba de ello fué el numeroso público que se trasladó, deseoso de presenciar un match reñido e interesante, aunque estaba en el ánimo de todos que vencerían fácilmente los locales, dados sus reconocidos méritos como campeones, no así el C. A. "Ministerio de Obras Públicas", de reciente fundación.

El encuentro fué en grado sumo, interesante, y se produjeron durante su desarrollo, jugadas rápidas y peligrosas, que mantuvo la constante atención de la concurrencia. El mismo tuvo dos faces distintas: durante el primer período se pudo notar la acometividad de los locales que atacaban con brios las posiciones rivales, jugando todos sus hombres con un entusiasmo único, alentado por sus favoritos, acometividad que no se tradujo en domilio, pero dió una oportunidad para demostrar el valer de la defensa platense, destacándose netamente por su juego brillante, el guardavalla J. Silingo quien detuvo en excelente estilo, tiros desde corta distancia, lo que dió motivo a elogiosos comentarios. Fué secundado eficazmente por José Gallo. En el segundo tiempo las cosas cambiaron y tocóle a los platenses la mejor parte, llevando en muchas ocasiones ataques a fondo, salvándose la valla más de una vez por la indecisión de la jugada final o la mala puntería de los ágiles. Quitóle algo la brillantez del match la actuación poco feliz del árbitro encargado de la fiscalización de la lucha, quien, quizás por nerviosidad o ineptitud en el desempeño de este delicado cargo, cobró varios offsides imaginarios en contra de los platenses y otras infracciones, motivo por el cual varios de sus fallos fueron silbados por el público numeroso.

El presidente del Club Atlético Douglas, de Pergamino, don Daniel Ramón Damiano, a cuyas activas gestiones se debió que un selecto equipo del Club Atlético Ministerio de Obras Públicas, de la Provincia se trasladara a aquél punto para jugar un interesantísimo partido de football.

Pasaremos a hacer crónica. Ganado el toss por Mollo, tocóle salir a Bollini, haciendo avanzar su línea, pero fracasó en su primera intentona. No había transcurrido el primer minuto de juego, cuando I. Romero se corta velozmente y pasa en momento oportuno la pelota a F. Mollo, mas su violento tiro roza el travesaño. Durante varios instantes los platenses atacan la valla defendida por Carlotta, pero vieron defraudadas sus intenciones por la fuerte resistencia opuesta. A partir desde entonces se hacen presentes en la ofensiva los locales, llevando innumerables avances que ponían en situación de apremio a los visitantes, que se defendieron con tesón y energía.

Un buen avance encabezado por Saporiti por su ala, casi cuesta un goal al "Douglas", pues su ajustado centro fué desperdiciado inexplicablemente por Romero y González, cuando eran muchas las probabilidades de éxito, pues ambos se encontraban solos frente al arco. Silingo detiene a continuación, violentos tiros de Bollini y Catulo, hechos desde corta distancia.

Por foul de R. Mollo a Bollini este toma el tiro libre correspondiente que interceptado por Lazzaro concede corner. Tomado este con mucho ajuste por C. Pappa de ocasión a Bollini a marcar con un fuerte golpe de cabeza el primer goal de la tarde, goal que el público aplaudió frenéticamente. Silingo sufrió en esta jugada un ligero desvanecimiento.

Dos minutos más tarde Saporitti avanza por su ala y ya cerca de la línea del toque dirije admirable un centro por elevación que tomado por F. González es convertido en goal mediante un potente tiro que anuló los esfuerzos de Carlotta.

En seguida avanzan los centrales visitantes y cuando ya Mollo se disponía a dirigir el tiro final se oye el silbato del referee sancionando una offside imaginario.

los 30 minutos Saporiti salva varios contrarios y centrea pero la pelota cruzó la valla sin ser tocada por nadie e igual cosa ocurre en el otro lado en seguida ante un peligroso centro de Carlotta.

A los 38' Carlotta introduce la pelota en la red con la mano al tomar un centro del wing derecho.

A los 42' González y Romero en combinación salvan cuanto contrario se le presentan destacándose González más su esfuerzo se vió malogrado por la oportuna intervención del arquero local quien consiguió despojarlo de la pelota en momentos harto apremiantes, fué esta una de las mejores jugadas que realizó Carlotta.

Terminó poco después el primer half-time sin mayor novedad.

A las 16.25 vuelven los jugadores nuevamente a seguir la contienda que se pronosticaba que en su segunda parte sería más interesante dado el juego desplegado durante la primera y así ocurrieron las cosas no defraudando la espectativa.

Los primeros correspondieron a la línea ligera local quienes a base de pases cortos avanzaban peligrosamente habiendo entre sus hombres un entendimiento perfecto y jugadas muy rápidas cosa que por lo general desconciertan a las defensas contrarias.

Pero bien pronto cambiaron las cosas y los platenses se hicieron presente cargando con brios pero sus intencione no dieron frutos también cotinuo uso del cuerpo por parte de la defensa cometiendo muchos fouls siendo algunas intervenciones algo bruscas.

Bollini a continuación malogra buena corrida de Carlotta quien se encontraba en envidiable posición por colocarse offside.

A los 22' F. Mollo recibe un pase de Saporiti y se corta resueltamente hacia el arco pasando la pelota a R. Mollo que se encontraba solo frente a la valla pero cuando se descontaba la obtención del tanto pateó débilmente afuera ante el asombro general.

Pronto se desanimaron los platenses viendo que sus esfuerzos eran nulos pues eran perseguidos por la "guigne" ocasión que aprovecharon los ágiles locales para localizar el juego por varios instantes en el campo enemigo haciendo peligrosas excursiones y fué en una de ellas que obtuvieron el goal de la victoria mediante un violentísimo tiro de Ciriaco Pappa hecho desde corta distancia.

Poco después expiró el tiempo reglamentario con la victoria de 2 goals a 1 a favor de "General Douglas Haig".

A los 20 y 30 horas se sirvió en el Pulman Hotel la cena despedida de los platenses haciendo us de la palabra en este acto en nombre del "C. A. Ministerio de Obras Públicas" el señor Sabino García quien con palabras elocuentes agradeció las miles atenciones recibidas por parte del señor D. R. Damiano, distinguido y correcto caballero y sportsman que supo granjearse desde el primer momento la simpatía de la muchachada platense que goza de muchos prestigios en el ambiente deportivo de Pergamino y pueblo circunvecinos y deseoso prosperidad y conquista de nuevos lauros al C. A. General Douglas Hairg" quien por la potencialidad de su bizarra escuadra ha sabido perfilarse como uno de los cuadros más poderosos que militan en aquellas regiones habiendo obtenido muchas hermosas victorias al mismo tiempo se brindó por el engrandecimiento de ambas instituciones. El señor Damiano muy emocionado agradeció en breves términosla s palabras del señor García.

El cuadro del Ministerio de Obras Públicas estuvo compuesto de la siguiente manera:

I. Silingo; J. Gallo y J. Lázaro; M. Guarela, R. Mollo y M. Faine; H. Saporiti, M. Causit, F. Mollo, I. Romero y F. González.

Los mejores hombres fueron Silingo y Gallo en la defensa; Saporiti, Mollo y Causit en la línea delantera.

Los platenses estuvieren de regreso en esta ciudad hoy en el tren que llega a las 13 y 15 horas, encontrándose todos muy encantados de las atenciones que han recibido durante la breve estada, habiéndosele concertado un nuevo match en Pergamino nuevamente por la disputa de una copa de plata donada por n reputado comerciante de la localidad.

Acompañaron a los jugadores la siguiente delegación: Presidente, Ricardo Zarza, Sabino García, Lorenzo Lugones, José Russo, Antonio Cuenca, Roberto Duarte, Nicolás Cerdá, y el cronista deportivo de "LA EPOCA".

Noticias varias

LA PLATA, 6. — El Poder Ejecutivo per el Departamento de Hacienda ha despachado los siguientes expedientes:

Mensualidades atrasadas

A Beltran Vidauli, $ 455.40 m|n.; a María Villalba de Franco, 443.44; a Nélida Cabezas, 180.33; a Catalina H. Tipaldi de Lodeiro 380.88; a Luis Starita, 180.80; a Fortunata G. de Acuña, 445.27; a Celia Lepori, 423.11; a José A. López, 277.24.

Jubilaciones

A Camila Cambiaggi de Scheggia $ 202.40; A Rosa M. de Estrada, 322;

Devolución de descuentos

A Emilia B. de Varela, $ 421.13, moneda nacional.

Pensión

A los herederos de Andrés Claps. $ 273.37 moneda nacional.

Pago de crédito

A Tomás Andrade $ 9; a Juan V. Pérez, $ 195.

ROSARIO

ESTADISTICA DEL MOVIMIENTO GENERAL DE ENFERMOS HABIDOS EN "LA CASA DEL NIÑO", DURANTE EL MES DE ABRIL—

ROSARIO, mayo 6. — Consultorio Externo: Enfermos nuevos 7; número de consultas, 554; número de curaciones cirugía menor, 238; reacciones de Wassermann, 5; radiografía, 6; análisis varios, 20; fallecido, 1.

Internado: Número de niños internados, 23; número de madres internadas, 13; número de niños curados, 11; número de niños fallecidos, 4.

Del movimiento especificado en la admirable institución que dirige el distinguido facultativo, doctor Pedro Rueda, puede destacarse la alta misión humana que ella realiza, y si agregamos que la obra se desenvuelve casi por el solo esfuerzo de su creador y director, será preciso reconocer que en esta ocasión existe un verdadero apostolado profesional difícil de superar.

El doctor Rueda, que es de una actividad ejemplar, y cuyo entusiasmo por la niñez adquiere carácteres de verdadera pasión no se detiene en el solo cuidado generalizado ya por la medicina y la cirugía en las enfermedades propias del mal desarrollo en los niños, sinó que secundado por su clara inteligencia y sus profundos conocimientos científicos, ahonda continuamente en ellas, investiga pacientemente y llega a la revelación de nuevos procedimientos que facilitan sus tareas con los resultados más halagüeños paar el futuro de estas generaciones, puestas felizmente bajo un amparo tutelar.

BODA FRAGUEYRO CORREA - ARGUERO FRAGUEYRO

ROSARIO, mayo 6. — En el Palace Hotel, fué consagrada la boda de la señorita Esther Nehemí Fragueiro Correa con el señor capitán del ejército don Alfredo Arguero Fragueyro.

La destacada posición de los contrayentes y las simpatía con que se les distinguen en el seno de nuestro círculo sociales, hacían esperar un acontecimiento de relieves brillantísimos. Este vaticinio no resultó infundado, y es así como la ceremonia del enlace, resultó tan lucida y animada como se esperaba, un núcleo de distinguidas familias vinculadas a los novios contribuyó a prestar mayor interés a la recepción que con motivo de la boda se realizó en el citado Hotel, cuyos salones de fiestas, fueron anoche punto de cita de nuestra sociedad más encumbrada.

En la boda religiosa representaron a los desposados, la señora Ilda Jonte de Fragueyro como madrina y don Carlos J. Fragueyro como padrinos.

Del casamiento civil fueron testigos, por la contrayente los señores Enrique Gandolla, Joaquín Lages y Odilio Estevez y por el contrayente los señores Natalio Ricardone, teniente coronel Carlos M. Giani y Jorge Aguero.

Como decimos fué motivo este enlace de una recepción brillantísima en la cual se hallaron presente numerosas y distinguidas familias de nuestra sociedad.

Los jóvenes esposos fueron objeto de sinceros agasajos de parte de sus relaciones, recibiendo valiosos obsequios, que constituyen una lista considerable.

COLEGIO DE ABOGADOS — LA REUNION ULTIMA—

ROSARIO, mayo 6. — Tuvo lugar en los salones del Jockey Club, el almuerzo de solidaridad profesional en-

DOS PRODUCTOS EXCEPCIONALES
CHAMPAGNE Mumm REIMS CORDON ROUGE - CORDON VERT GOUT AMERICAIN Y CARTE BLANCHE
AGUA Villavicencio MENDOZA ES DEL PAIS Y ES LA MEJOR
Explotadora de las termas Villavicencio (S. A.)
SARMIENTO 458 - Buenos Aires
U. T. Av. 6905
" " 4698

PRIMERAS FABRICAS SUD-AMERICANAS
— DE —
ADOLFO GUTMAN
CASA CENTRAL Y ADMINISTRACION
1551 - SARMIENTO - 1561
U. TELEF. 38 - MAYO 1462
Anexos de Ventas:
AV. de MAYO 902 al 12 | 747 - CANGALLO - 747 | 436 - FLORIDA - 436
U. T. 35-Libertad 1413 | U. T. 33-Avenida 2888 | U. T. 33-Avenida 0829
Sucursal: ROSARIO - Calle CORDOBA 1168, U. T. 6004
" LA PLATA - DIAGONAL 80 No. 992
" MONTEVIDEO - 18 DE JULIO 1071-1077

Compañías Francesas de Navegación
LUTETIA . . . . 27 de Mayo
MASSILIA . . . . 24 de Junio
LUTETIA . . . . 12 de Agosto
Reconquista 433 Buenos Aires

AL AMANECER

Farra o no farra, siempre que uno se acueste a la madrugada suele despertarse con dolor de cabeza, embotamiento, malestar y fatiga. Para esas consecuencias de la trasnochada,

CAFIASPIRINA

Es el remedio ideal. Alivia el dolor de cabeza, despeja el cerebro y da una saludable sensación de fuerza y bienestar. Igualmente admirable para dolores de cabeza en general; dolores de muelas y de oídos; neuralgias; resfriados; malestar causado por el abuso de las bebidas alcohólicas, etc. NUNCA AFECTA EL CORAZON.

Al comprar, fíjese en la «Cruz Bayer» BAYER

tre los letrados de nuestro foro, organizado por el Colegio de Abogados y la Dirección de los Tribunales de Santa Fe. El acto transcurrió en un ambiente de cordialidad y entusiasmo con la asistencia de unos cincuenta comensales. A los postres el doctor Federico B. Valdez pronunció una disertación sobre "El Colegio de Abogados y la reelección de los jueces", que fué insistentemente aplaudida por la concurrencia. Por pedido de ésta habló el doctor Ricardo A. Ortiz cuyas palabras fueron igualmente recibidas con muestras de aprobación.

Concurrieron al almuerzo, entre otros, los siguientes abogados Ricardo A. Ortiz, Federico B. Valdez, Nicanor de Elías, Calixto Lassaga, J. Díez de Andino, Alejandro Carrasco, Antonio F. Cafferata, Juan Alian, Alfredo Aprile, Oscar Benegas, Ernesto Biagosch, José M. Cafferata, Angel D. Cardozo, Mario Chiodi, Roberto J. Dabat, Atilio D. Santis, Flores Torren, Carlos E. García Montaño, Francisco J. Garo, Luis A. Gómez, Clodomiro Hernández, Faustino Infante, Calixto Lassaga (hijo), Benjamín López, Juvenal Machado, Doncel, Nicolás Mancera, Rodolfo Tietjen, Martín Manuce, Carlos Ortíz Gronett, Pedro Pacheco, Arturo Palacios, Saúl Perkins, Máximo Pochat, Luis A. Premoli, Raúl Recagno, Enrique Rossi, Hildebrando Rubino, Eduardo Sívori, Pascual Sosa, Yanis, J. M. González Sebathié.

LEGISLATURA—CITOSE A ASAMBLEA PARA EL 10 DEL CORRIENTE—

ROSARIO, mayo 6. — Como en la última reunión de la Cámara de Diputados no fué posible pasar a celebrar asamblea a pesar de hallarse en la casa 15 senadores y 32 diputados, resolvióse convocar nuevamente a asamblea legislativa paar el sábado próximo.

El asunto de la senaduría debe tratarse en esa reunión y si se malogró en la sesión anterior debido a la disidencia del block de diputados y senadores radicales sobre las personas en las que deben recaer la elección, es de esperar que no ocurra otro tanto el sábado.

IMPORTANTE OPERACION

ROSARIO, mayo 6. — Ha sido firmada ante el escribano señor Salvador Alzola Zavaleta, la escritura de compra-venta de la propiedad Córdoba 874, de la ue son vendedores los señores Chiesa Hnos. y comprador el doctor Angel García Collazo.

La operación ha sido realizada al percio de $ 176 al vara y el adquirente destina la propiedad al ensanche de su farmacia del Cóndor, a cuyo fin dará en breve comienzo a la obra de reedificación e instalaciones que dado el espacio de que dispone 1800 varas y los propósitos del doctor Collazo d eno reparar en gastos, han de ser notables por lo amplias, modernas y valiosas.

Hay el propósito de dar a los trabajos el mayor impulso, a fin de poder inaugurar en breve las nuevas instalaciones.

ENTRE RIOS

ADHESION A UNA CANDIDATURA. — COMPROMISO MATRIMONIAL. — REPARTO DE ROPAS A LOS NIÑOS POBRES. — VIAJEROS.

SANTA ELENA, mayo 6. — El Comité de la Unión Cívica Radical local, dirigió un extenso telegrama a don Antonio Fayé, solidarizándose con su candidatura en contra de la proclamada por el Comité Departamental de Paraná, por haberse efectuado ésta en pugna con la carta orgánica.

—El señor Juan Gómez, solicitó la mano de la señorita Eufemia Araiz; no habiéndose fijado la fecha de la boda.

—La Sociedad Filantrópica y Biblioteca Popular que interinamente preside el señor Sebastián Elizondo, ha distribuído ropas a los niños pobres que concurren a la escuela, como asimismo a los que no pueden concurrir por falta de ella.

—Se ausentó para ésa la señorita Amanda Frumento.

—Procedente de La Paz ha llegado la señorita Blanco Guridi.

CRONICA SOCIAL

En la basílica del Santísimo Rosario fué oficiada esta mañana una solemne misa en acción de gracias, mandada celebrar por los esposos ingeniero don Pedro T. Pagés y su señora Alberta R. Pérez que festejan sus bodas de plata matrimoniales, asistiendo una numerosa y selecta concurrencia.

El asilo Dulce Nombre de Jesús, del que la señora de Pagés es presidenta, concurrió en corporación a la piadosa ceremonia.

Los esposos Pagés-Pérez recibirán esta tarde a sus amistades en su residencia de la calle Paraguay, lo que dará margen a una nota social de muy lucidas proporciones.

* * *

Ha regresado ayer a esta capital, después de una breve ausencia, el ministro de Portugal, doctor Alberto D'Oliveira.

* * *

Son esperados de regreso de Europa el 14 del corriente, el señor Gustavo Tornquist y su señora Elena Campos.

* * *

La señora Mercedes Terán de Cornejo ha solicitado para su hijo Horacio la mano de la señorita Lía González Rillo.

* * *

Dará lugar sin duda a una interesante ceremonia nupcial la consagración del enlace de la señorita Elena Garrahan con el señor Eugenio L. Manny que se realizará mañana, a las 17.20, en la capilla de Nuestra Señora de Las Victorias.

Serán padrinos en dicha ceremonia la señora Elena Murphy de Garrahan, madre de la novia, y el señor Patricio Manny, padre del novio.

En el casamiento civil que se realizó esta tarde, fueron testigos por parte de la novia los señores Lorenzo P. Garrahan y Roberto Murphy y por la del novio los señores Juan B. Monti y Diego Sabage.

Después de la ceremonia religiosa los padres de la familia de la novia ofrecerán una recepción a sus amistades en el Savoy Hotel, lo que dará lugar sin duda a una lucida reunión social.

* * *

La numerosa concurrencia que asistió esta mañana al funeral que en memoria de la señora Amina Vidal de Bonino se ofició en la basílica de la Merced, demostró de una manera evidente el pesar que perdura por su deceso, entre sus vastas vinculaciones.

* * *

Con motivo del próximo enlace del señor Luis Jorge Fourcade un núcleo de amigos le obsequió anoche con una comida en el salón comedor de la confitería del Aguila.

* * *

Se ha concertado el enlace de la señorita Ana Julia Martínez Pieres con el señor Julio Martin.

* * *

En casa de la novia será bendecido el 24 del corriente el enlace de la señorita Isabel Hortensia Rueda con el señor José Frías.

Serán padrinos de la ceremonia la señora Liberata B. de Frías, madre del novio, y el señor Carlos O. Rueda, padre de la novia.

* * *

En la mayor intimidad será bendecida mañana, en el templo de San Miguel Arcángel, la unión matrimonial de la señorita Sara Sirven con el señor Ricardo J. Gismendi D'Hers actuando de padrinos, la señora Elvira D'Hers de Gismondi y el ingeniero Joaquín Sirven.

Fueron testigos del acto civil, realizado por parte de la novia el ingeniero Joaquín Sirven (hijo) y por el novio el doctor Luis C. Gismondi D'Hers.

* * *

Motivará una interesante ceremonia nupcial la boda de la señorita Carmen de Bary con el doctor Miguel Padilla (hijo) que será consagrada el 31 de julio próximo en el templo de Nuestra Señora de la Piedad.

LA MODA

Los sombreros chicos siguen siendo los favorecidos por la moda. Los cuatro modelos que presentamos hoy son muy sentadores y graciosos.

El próximo sábado será bendecida en la iglesia de las Victorias la boda de la señorita Paulina Wollmann y el ingeniero Herminio Arrieta, actuando de padrinos la señora Dolores S. Arrieta y el señor Enrique Wollman.

Formarán el séquito nupcial las siguientes parejas:

La novia con Enrique Wollmann, el novio con la señora Dolores S. de Arrieta, Paulina A. de Wollmann con Isidro Arrieta, María Luisa W. de Soulignac con Alberto Soulignac, Enriqueta Wollmann con Etelvino Arrieta, Ernestina Arrieta con el ingeniero Rogelio Eiriz, María Elena Alfonso Demenech con José Arrieta, Sara Solari Capurro con el ingeniero César Polledo, Evangelina Goicochea Santa Coloma con el doctor Ricardo Morea, Delia Otaegui con el ingeniero Rogelio Fabre, y Matilde Sequeiros con Ramón Arrieta.

En el acto civil que se realizará pasado mañana serán testigos, por parte de la novia, el doctor Carlos Delcasso y el señor Alberto Soulignac, y por parte del novio, los señores Antonio Polledo y Etelvino Arrieta.

* * *

En la basílica de Nuestra Señora de la Merced se oficiarán misas pasado mañana en memoria del señor Adolfo A. Pueyrredón.

* * *

En memoria de la señorita Luz García Velloso se celebrará pasado mañana un funeral en el templo de San Miguel Arcángel.

* * *

Se ha formalizado el compromiso matrimonial de la señorita Esther La[illegible] con el señor Héctor [illegible]

* * *

Ha sido recibida con sincero sentimiento de pesar en nuestra sociedad la noticia del falecimiento de la se-
la noticia del fallecimiento de la señorita [illegible] en Los Angeles.

Desaparece la señorita de Carranza a los 24 años de edad y su muerte afecta a conocidos hogares porteños a los que se hallaba estrechamente vinculada por lazos de amistad y parentesco.

* * *

Pasado mañana será bendecido el enlace de la señorita Matilde Rostaing con el señor Francisco A. Alessandro.

* * *

Pasado mañana será bendecido el enlace de la señorita Celia Aizpurúa con el señor José Barba Miracles.

* * *

Un núcleo de amigos del señor Eugenio L. Manny le ofreció anoche una comida en el salón comedor de la Confitería del Aguila con motivo de su próximo enlace.

Ofreció la cariñosa demostración el doctor Honorio Monclá.

* * *

Pasado mañana se realizará en el Savoy Hotel como todos los jueves el diner-dansant de moda que congrega a numerosas familias de nuestra sociedad y da lugar a tan interesantes reuniones sociales.

* * *

Promete alcanzar lucidas proporciones el te-dansant que se realizará el domingo próximo en el Savoy Hotel organizado por la Asociación Ex Alumnos de Albores, que congregará sin duda a numerosas familias.

La entrada con opción al te ha sido fijada en 4 pesos, pudiendo solicitarse las invitaciones en la calle Castro Barros 522.

* * *

El 14 del corriente será bendecida la boda de la señorita Angélica Sanguinetti con el señor Juan Oscar Jiménez Díaz, actuando de padrinos la señora Lola Díaz de Jiménez y el señor Diego Sanguinetti Sáenz.

* * *

En los últimos días del mes entrante será consagrado el enlace de la señorita Celia Otaegui con el señor Rogelio Favre.

* * *

En la ciudad de Rosario fué consagrado el enlace de la señorita Clara Aurora Vivanco con el ingeniero Germán Sánchez Crespo.

* * *

Motivó una sentida manifestación de duelo el sepelio de los restos de la señora Manuela Loureyro de Viñas efectuado esta mañana en el cementerio del Norte.

Asistió a la ceremonia numerosa concurrencia poniéndose de relieve el sincero sentimiento de pesar que ha provocado su desaparición.

* * *

Numerosa concurrencia asistió a las misas oficiadas esta mañana en la basílica de Nuestra Señora de la Merced por el alma del señor Ernesto Balarini.

* * *

En el salón Adams del Plaza Hotel tendrá lugar esta noche la comida que un núcleo de amigos ofrece al doctor Roberto Rache Peuser.

Han retirado sus cubiertos, hasta ahora, los señores:

Luis J. Cranwell, Ernesto Bernasconi Cramer, Esteban Adrogué, Alfredo Pérez Wright, Joaquín Vergara Campo, Alfredo Avellaneda Huergo, Ambrosio Solari Capurro, Justo G. Dessein Merlo, Jacobo Cordiviola Peuser, Carlos Degreef Grondona, Alfredo Hardoy, Rodolfo Ramos Oneto, Guillermo León Rodríguez, Roberto Villarruel, Eduardo Pittaluga Noguera, Ulises Uriarte, Jorge Costa Peuser, Jorge E. Ballesteros, Leónidas Rebaudi, Guillermo Pérez Wright, Julio Hallo, Leonel Acevedo Díaz, Ricardo Mosconi, Francisco Pociello Argerich.

Ofrecerá la demostración el ingeniero señor Luis Jorge Cranwell.

* * *

Motivó una sentida manifestación de pesar el sepelio de los restos de la señorita Sofía González Piris, efectuado ayer en la necrópolis del Norte, con asistencia de numerosa concurrencia.

* * *

A mediados del mes próximo será consagrado el enlace de la señorita María Esther González Bonorino con el señor Carlos Butty Bonorino.

* * *

En la iglesia de San Agustín será consagrado el 19 del corriente el enlace de la señorita Angélica Pons Peña con el ingeniero José Angel Allaria, siendo padrinos de la ceremonia religiosa la señora Clara Amézaga de Allaria y el señor Narciso Pons.

* * *

El 10 del corriente será bendecido, a las 18.30 horas, en la capilla de Nuestra Señora de las Victorias, el enlace de la señorita Nélida Beatriz Giangrecco, con el alférez de navío señor Ruperto Parodi Lascano.

Actuarán como padrinos, la señora Dominga Lascano de Parodi y el señor Pascual Giangrecco.

En el acto civil, que se realizará el mismo día, serán testigos Pablo Díaz y Kenkichi Yokohama.

Después de la boda se realizará una recepción en la residencia de la familia de la desposada.

La nueva pareja partirá en viaje de bodas a los Estados Unidos de Norte América.

* * *

Ocasionará una lucida ceremonia nupcial el enlace de la señorita Matilde de Bertolini con el señor José Queralt que será consagrado el 14 del corriente en el templo de Nuestra Señora de las Victorias.

Serán padrinos la señora Josefa C. de Bertolini y el doctor Gregorio Gallegos.

En el acto civil actuarán como testigos por parte de la novia, los señores Alberto Merello y Juan Orellano.

Por la del novio, los señores Juan Bautista Ruiz (hijo) y Raúl Goyena Justo.

Los novios entrarán al templo acompañados del siguiente cortejo:

María B. de Font con Juan J. Font, Catalina B. de Lartigue con José Manuel Lartigue, Clotilde B. de Merello con Alberto Merello, Victoria P. de Oteiza con Osvaldo Oteiza, Ernesta B. de Ferrari con Enrique Ferrari, Luisa B. de Detullio con Alberto Detullio, Julia B. de Bogiorno con Raúl Goyena Justo.

* * *

Dentro de la mayor intimidad fué consagrado anoche en la residencia de la familia de la novia, el enlace de la señorita Celia Delfina Bertrés con el doctor Rodolfo Amuchástegui.

Fueron padrinos en dicha ceremonia la señora María Isabel Castilla de Bertrés, hermana de la novia, y el doctor Jerónimo Amuchástegui, padre del novio.

En el casamiento civil actuaron como testigos, por parte de la novia, los doctores Rodolfo Newbery y Raúl Bertrés y por parte del novio los señores Julio Carreras, Joaquín Vergara Campos y José Antonio Amuchástegui.

* * *

Dió lugar a una lucida nota nupcial la boda de la señorita María Lía Bombal con el señor Enrique Harriague Castex consagrada ayer en la iglesia de San Agustín.

Apadrinaron la unión la señora Elvira Villanueva de Bombal y el señor Pedro Harriague Castex.

* * *

El 8 del corriente quedará formalizado el compromiso matrimonial de la señorita Susana Bernardo Massini con el señor Benjamín Solari Parravicini.

Se encuentra mejor, después de operación a que fué sometida, la señorita Mercedes Derqui.

En vías de completo restablecimiento la doctora Matilde Flairoto de Ciampi.

—Continúa mejor el señor [illegible] Demarchi.

—Se halla mejor la señora Magdalena Castro de Ortiz Basualdo.

—Fué sometida a una intervención quirúrgica, con resultado satisfactorio, la señora María Angélica Torres de Dodero.

—Restablecida, la señora Zulema Trongé de Alzáhari.

* * *

Han llegado:

De Mar del Plata, el señor Juan José Uribar y familia.

—De Catamarca, el señor Lucas Gutiérrez.

—De Galán, el señor Enrique de Carabassa y familia.

—De Santa Fe, D. Estanislao L. Fraga, su señora Eustolia Iriondo y sus hijos.

—De San Antonio de Areco, don Carlos Güiraldes y familia.

—De San Isidro, doña Elena Moine de Suffern y familia.

—Del Tigre, los señores Juan José de Elizalde y familia; doña Josefa Siveri de Vuccasovich y las señoritas Ester Lecton y Milka Vuccasovich.

—De Morón, el señor Gerardo Palacios Hardy y señora.

—De Jáuregui, el señor José Miguel Caride.

—De Paraná, el señor Herminio F. Quirós.

* * *

Han partido:

Para San Juan, el señor Eugenio Corvalán.

—Para Santa Fe, el señor Bartolomé de la Fontana y señora, y la señora Julia L. de Bloicatti.

—Para Ituzaingó, el señor Hugo Urdanilleta.

—Para Tucumán, el señor Pedro Ruiz Huidobro.

—Para Alta Gracia y Córdoba, los señores Alberto E. Fernández, doctor [illegible]che y familia, Rodolfo Deheza y señora, ingeniero M. Barilari y Clodomiro B. Oliva.

—Para San Francisco el señor Iván Ayerza.

—Para el Salto, el señor Juan José Giménez y su señora Lola Díaz.

—Para Arias, el señor Carlos Bengolea y señora.

TAPICERIAS

Siempre serán

"LOS GOBELINOS".

la casa que mayores ventajas le ofrezca en Precios, Surtido y Calidad.

— NO —
DECIDA SUS COMPRAS SIN CONSULTARNOS

CREDITOS

Nuestra Sección Créditos facilita la adquisición de todos nuestros artículos amortizables en 10 mensualidades SIN DESEMBOLSO INMEDIATO ALGUNO

TEJIDOS

DAMASCOS MERCERIZADOS de riquísima calidad, brillosos y aparentes como los de seda; su surtido de colores combinados en dos tonos. Ancho 120 ctms. EL METRO, ... $ 4.50

DAMASCOS SEDA Y METAL de dibujos y colores en boga, calidades riquísimas, surtido espléndido. Ancho 130 centímetros. EL METRO, a $ 15.50, 14.50 y . . . $ 12.50

TERCIOPELOS DE GRAN CALIDAD, en tejido de lino, lo mismo como la seda, variedad de colores. Ancho 130 ctms. EL METRO, a . . . . $ 7.90

YUTES TEJIDO GOBELINO espléndido surtido de calidad y dibujos en tonos obscuros, hoy en boga. 125 ctms. de ancho. EL METRO, a $ 4.90 y $ 3.90

MADRAS PARA VISILLOS, en 90 ctms. de ancho, de precios coloraciones combinadas en dos tonos, especiales para visillos. EL METRO, a . . $ 1.30

PAYAS DE FANTASIA, lindísimo artículo para cortinados y decoraciones, dibujo formando bastones, de seda, en todos los colores modernos. Ancho 130 ctms. EL METRO, a . . . . $ 5.50

CRETONAS INGLESAS de insuperable calidad, espléndido surtido de dibujos y coloraciones. Ancho, 80 ctms. EL METRO, a $ 1.10, 1.— 0.90 y $ 0.75

GOBELINOS tejidos, de lindísimos motivos y coloraciones, especiales para panneaux de comedores, vestíbulos, escaleras, etc.

Tamaños:	Precios
130 X 180, a . . . . . . $	34.50
130 X 130, a . . . . . . "	25.50
130 X 100, a . . . . . . "	17.50
130 X 70, a . . . . . . "	11.50
80 X 65, a . . . . . . "	7.50
150 X 50, a . . . . . . "	3.90

Otros modelos, especiales para almohadones, carpetitas, etc.

Tamaños:	Precios
50 X 50, a . . . . . . $	1.20
27 X 27, a . . . . . . "	0.90
16 X 16, a . . . . . . "	0.40

PASAMANERIA

GALONCITOS DORADOS, especiales para cubrir costuras de pantallas, almohadones, etcétera. EL METRO, a $ 0.20, 0.15 y . . . . $ 0.10

GALONES DORADOS de metal oro viejo y de calidad finísima, apropiados para toda clase de labores; precios al alcance. EL METRO desde . . . $ 0.25

FLECOS DE PASAMANERIA SIMILI, especial para terminación de cortinados, colchas, etc. Amplio surtido de colores, ancho 5 centímetros, EL METRO, a $ 0.50 y . . . . $ 0.40

FLECOS DE PERLAS DE MADERA, variados y vistosos colores, para la terminación de pantallas, visillos, etc. EL METRO a $ 0.70 y . . . $ 0.60

FLECOS DE SEDA, de 5 centímetros de ancho, para la terminación de colchas, cortinados, pantallas, etc. EL METRO, a . . . . $ 1.20

FLECOS Y PUNTILLAS METALICAS en color oro viejo, especiales para toda clase de labores; en 3 ctms. de ancho, $ 0.90, y en 2 centímetros, a . $ 0.60

En Cordones, Esterillas, Flecos, Borlas, Miniaturas, Artículo Dorado, Rococós, etc., nuestro surtido es inmenso y nuestros precios los más convenientes de plaza.

UN REGALO

CARPETAS DE FEPA DE GRAN CALIDAD

Fondo liso, con preciosas guardas estampadas a fuego. Colores granate y verde.

Tamaño 170 X 170, a $ **35.-**

Tamaño 170 X 200, a **45.-**

GALERIAS de madera, compuestas de barrote, anillas, soportes y perillas. En los colores NOGAL, ROBLE y CAOBA, desde . . $ 3.50

La misma en todas las medidas, hasta 3.60 metros de largo, en precio proporcional

GALERIAS DE BRONCE LUIS XVI, compuestas de un barroto, anillas, perillas y soportes, desde . . . . $ 4.50

La misma, en 2 metros de largo, a . . $ 5.50

VARILLAS DE BRONCE para visillos, extensibles hasta 90 ctms. EL PAR a $ 0.45

BRAZOS DE BRONCE para agarraderas de cortinados y doseles. EL PAR, a . . . . $ 1.40

ESTO SI QUE ES BARATISIMO!

CARPETAS DE MESA de riquísima clase y preciosos dibujos, colores granate y verde.

TAMAÑOS	PRECIOS
170 X 300 metros . . . . . . $	23.50
170 X 250 " . . . . . $	19.90
170 X 200 " . . . . . $	15.90
170 X 170 " . . . . . $	12.50
150 X 150 " . . . . . $	10.50
130 X 130 " . . . . . $	7.90

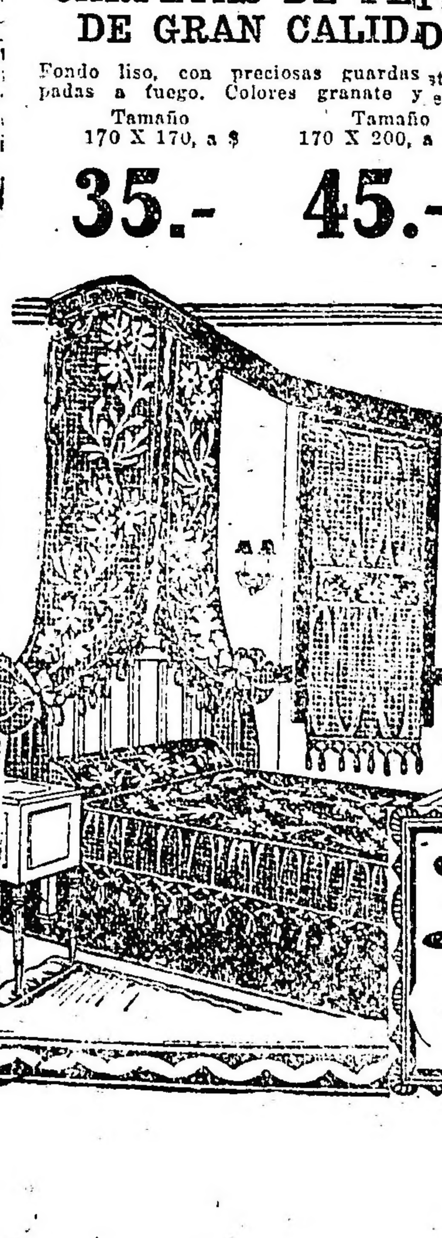

NOTABLE OFERTA

NOVEDOSO JUEGO DE CORTINADOS COLCHAS Y CORTINAS, confeccionado en artículo de gran moda TUL DE MALLA, color crema, adornado con un espléndido bordado de alto relieve hecho en malla blanca, de un efecto elegantísimo; estando terminadas todas las piezas con un bonito fleco de macramé.

CORTINADOS, tamaño 1.40 por 3.50 EL PAR . . . . $ 49.50

COLCHA de dos plazas, 2.40 por 2.80 . . . . . . $ 39.50

COLCHA de una plaza, 1.90 por 2.75 . . . . . . $ 33.50

CORTINAS, 55 por 2.50. EL PAR . . . . $ 13.50

Nota: Se puede adquirir cualquiera de estos artículos separadamente.

Gran ocasión

ESPLENDIDO JUEGO de cortinados y colchas confeccionados en tul de hilo liso, con preciosos bordados y aplicaciones del más fino Cambray. CORTINADOS, tamaño 150 x 350 EL PAR a . . . . $ 19.50

COLCHA de dos plazas, tamaño 240 X 275, a . . $ 14.90

"Los Gobelinos"

GRAN CASA IMPORTADORA DE ARTICULOS PARA TAPICERIAS

125 FLORIDA 125

CHINATO GARDA

es el mejor

Teatros y Cinematógrafos

En honor del maestro Vives

Tendrá lugar esta noche en el Victoria una simpática representación. Está ella dedicada en honor de Amadeo Vives, el inspirado autor de "Doña Francisquita", y de tanta otra bella producción. Y esta demostración que se ha resuelto ofrecer al compositor talentoso e inspirado, coincide con

Amadeo Vives, el ilustre autor de "Doña Francisquita" que cumple hoy 50 representaciones.

la celebración que en el mismo teatro se hace de la hermosa comedia lírica nombrada, por alcanzar con la de esta noche, sus 50 representaciones consecutivas.

Muy merecidos ciertamente, estos homenajes que se brindan con simpática espontaneidad al talento creador de los hombres que cuidan con verdadero fervor de la tradición artística de la madre patria.

Los teatros anoche

Todo era silencio anoche en el radio de los teatros. Como los cafés estuvieran cerrados y el tráfico fuera completamente nulo, el traconear de los reducidos transeuntes se oía resonar a lo largo de las calles centrales con un extraño eco que tenía no poco de fúnebre o de tedioso. Las salas que funcionaban — salvo alguna que resolvió no dar representación — se veían bastante desoladas. Un soplo de recelo o de indefinido temor se había extendido por toda la ciudad, y eso fué lo que por la noche restó público a las salas de espectáculos. Pero felizmente, ya por los cosas volverán a su curso a normal, los "autos" traerán al centro las familias que gustan de los serenos espectáculos; el público nutrido de los teatros de género chico volverá a invadir los vestíbulos que abandonara anoche, los empresarios "repisarán" sus sonrisas de las noches de borderaux suculento y los cómicos volverán a trabajar con ese buen humor, tan necesario al más seguro logro de las palmas aprobatorias.

Total, una piedrita en un estanque tranquilo y remoto.

Otra postergación de "Cri-Cri"

Por segunda vez ha debido ser suspendido el estreno de la revista adaptada y original "Cri-Cri", que se ha estado anunciando en el Buenos Aires. Como se sabrá, la "première" de esta pieza de espectáculos debía realizarse anoche, pero antes de que llegara la hora en que debía ser llevada a escena, Muiño y Alippi, en acuerdo, resolvieron esperar a que la anormal situación por que atraviesa la ciudad haya desaparecido, y entonces dar a conocer la ya esperada revista.

Su estreno, probablemente, se realice el miércoles.

Hoy se despide Ricardo Calvo

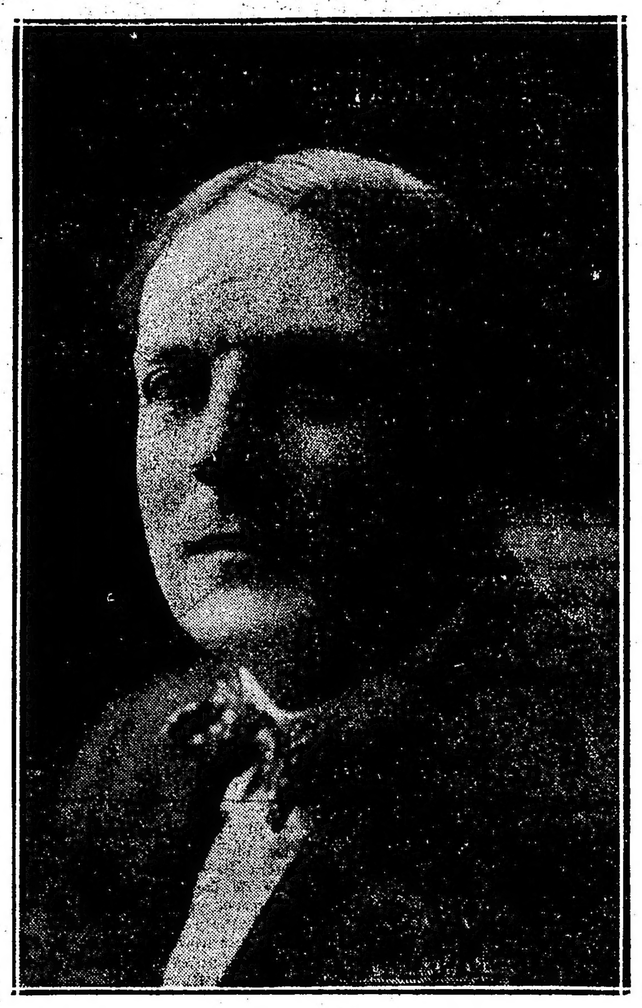

Ricardo Calvo

Da por terminada esta noche su lucida actuación en el Cervantes, la compañía española que encabeza el eminente actor Ricardo Calvo. Un breve pero selecto ciclo de espectáculos dramáticos nos ha brindado el entusiasta actor, haciendo con ellos que resonaran una vez más en el ambiente apropiadísimo del Cervantes, los versos bellos y evocativos, de los más famosos poetas dramáticos de la madre patria.

El triunfo artístico de Ricardo Calvo, ha sido completo. Ha demostrado, como se lo proponía, que el buen teatro español, ese teatro que tanto brillo diera al tablado de su patria, sigue teniendo partidarios entusiastas. De la cantidad de esos entusiastas Calvo no se preocupa mayormente. El es un verdadero artista, y no son ni las cifras del público en la sala, ni las del dinero en la taquilla lo que le estimula en el desempeño de su arte. Y este es otro de sus méritos. El principal es el que nos ha permitido le le aplaudiéramos sinceramente al recitador incomparable.

Calvo deja al marcharse un verdadero vacío en la temporada que transcurre. Las novedades que podríamos ofrecido se volverán sin haber visto la luz de Buenos Aires. Y es lástima.

Hoy en función de adiós y que será también en honor y beneficio del señor Calvo, la compañía estrenará el drama de Echegaray "Dama raza", que irá con este reparto:

Adelina, Amparo Martí; Paquita, Sara Esteban; Doña Visitación; Amparo Martínez; Carlos, Ricardo Calvo; Don Anselmo, Emilio Cortes; Don Prudencio, Antonio Estéfe; Don Nicomedes, Rafael Torres; Un criado, Emilio Menéndez.

Después de esta representación, el beneficiado leerá algunas poesías.

Cinematografía

Lo que anuncian las poductoras yanquis

La "Universal" anuncia "Sporting youth", producción en seis actos de Reginald Day, dirigido por Harry Pollard. La decisión de esta empresa de hacer actuar a dicho actor en producciones de metraje nos parece acertada y de traducirse en films muy comerciales.

—Laura La Plante como "estrella con todo derecho", como leemos afirma Carl Laemmle ha debutado en el film "Excitement".

—La "Goldwyn Cosmopolitan" anuncia "The great white way", film de Anita Stewart en el que actúan conocidas figuras neoyorkinas, entre ellas el popular promotor de boxeo, Tex Richard, el crítico de pugilismo Damon Runyon y el famoso coro de los "Ziegfild Follies", etc.

—"Film booking offices" ha estrenado "No white sin", película de Madge Bellamy, de la que se hacen grandes elogios.

—La "Metro" que día a día adquiere mayor valor, anuncia "The white sister", el último film de Lillian Gish. Esta película se considera como la mejor interpretación de la célebre actriz, habiendo sido filmada, en su mayor parte, en Italia, bajo la dirección de Henry King.

—El matrimonio Lila Lee-James Kirkwood, secundados por Madge Bellamy, anuncia, con el sello de "Hopkinson", la película "Lore's wedding".

Las imitaciones están de modo en Norte América. Una empresa de la firma "Weiss bros" para confundir con "Warner bros", anuncia bajo el sello de "Artclass Pictures", para que más de uno crea que se trata de la otrora célebre "Arteraft", un film titulado "After six days" o "Moisés y los diez mandamientos", para que se crea se trata de la producción de Cecil B. de Mille, "Los diez mandamientos". Convengamos en que los autores de todo esto deben ser unos verdaderos frescos.

—El "First National Picture" anuncia "Fliwing gild" sobre historia de Rex Beach, con Milton Sills y Anna Q. Nilsson de protagonistas. Esta empresa ha estrenado una nueva película del perro "Strongheart", la que lleva de título "The large master".

—La "Eastman Kodak", empresa productora de casi toda la película virgen que se usa en Norte América, desde el 1.o de marzo pasado rebajó sus precios en un 25 por ciento.

—"La Paramount" ha contratado a Adolphe Menjou por varios años. Este artista, después de su labor en "Una mujer de París", ha adquirido gran popularidad. ¡Y antes nadie se acordaba mayormente de él!.

—Con el título de "Hollywood Pothoplay Productions", se ha formado una nueva empresa, con un capital de 1.000.000 de dólares. Aún no se sabe cuáles son los planes de esta nueva entidad, que está en negociaciones para adquirir los studios de la F. B. O., o sea los antiguos de la "Robertson Cole", en el Oeste.

—El "First National" viene obteniendo un éxito extraordinario con una película titulada "When a man's a man", basada en una novela de Harold Well Wright, muy popular en los Estados Unidos.

—Tom Forman está actualmente dirigiendo una "Vewell" de la Universal. Se titula "The throw back".

—La "Hodkinson" hace anuncios extraordinarios de sus últimas producciones, en las cuales figura un conjunto de intérpretes realmente valioso. Vemos allí los nombres de Dorothy Mackail, L. Wilson, Walter Compson, Billie Milton, Betty Compson, Billie Dove, Harry Carey, Bryant Washburn, Dorothy Devore, Lila Lee, Magde Bellamy y James Kirkwood.

—"Paramount" anuncia "The fighting coward", film de James Cruze, con Ernest Torrence, Mary Astor y Noah Beery en los papeles principales. Thomas Meighan ha terminado para esta empresa, el film "The confidence man". Se confía que esta producción será uno de los mejores éxitos del citado artista.

—Los rumores circulantes de que la "United Artist" se desunía... han sido negados por los mismos interesados. Mary Pickford que es la verdadera directora, espiritual y material, de la empresa, se declara satisfecha de la marcha de los negocios.

—La "Universal" ha definido sus líneas para la próxima temporada (de Norte América, se entiende). Así, piensa elevar de 20 a 36 las producciones del sello Jewell, pensando que esos films pueden considerarse como treinta y seis perfectas producciones. Actualmente trabajan 18 compañías en los studios californianos de esta empresa.

—David Mark Griffith ha aceptado la invitación de un sindicato de banqueros italianos para ir a Roma con el fin de filmar una serie de películas. El sindicato está presidido por Andrea Sereo. Parece que el gobierno italiano apoya estas gestiones. Ahora bien, ¿cómo se explica esta noticia cuando Griffith formado parte de la United Artist?

—William Fox declara que ha encontrado un nuevo tipo de film para Tom Mix. "The troubler shooter" es el título de la primera producción en la que el popular cow-boy dejará de serlo, para presentársenos bajo el nuevo aspecto. Esperemos.

"La muerte cansada"

¿Puede el amor más que la muerte? Cuando cifiramos en una persona nuestro cariño nos parece que con nuestro amor podremos protegerle. Cuántas veces la fatalidad, no obstante, puede más que nosotros y nos arrebata la vida del ser que más apreciamos.

¡Toda nuestra fe en la fuerza del amor debe, pues desvanecerse ante la tumba A esta dolorosa pregunta responde la segunda producción extraordinaria que nos dará a conocer en esta temporada la Cinematográfica Juan Probst.

A pesar de la trascendencia del tema abundan en la película las escenas amables, llegando en algunos casos a provocar la hilaridad del espectador.

Lil Dagover la principal intérprete de la obra encarna maravillosamente cuatro papeles distintos, lo que lo permite poner de relieve sus excepcionales facultades.

Sainati en la Opera

Escena final de "Lui" representada anoche en la Opera.

Actuó anoche su actuación en el teatro de la Opera, la compañía guignolesca italiana de Sainati, que había estado desempeñándose con discreta fortuna en el Coliseo.

En el programa que ofreciera en la primera función en aquel teatro de la calle Corrientes, se hicieron cuatro piezas diferentes una por acto, respectivamente. El público, que acudió en regular cantidad, aplaudió la labor de los intérpretes en cada una de las piezas dadas.

Gustaron especialmente "Pasa la ronda", un acto breve en el que Sainati e Isabel Riva lograron lucirse; y "Lui", el conocido acto dramático de César Metenier, del que ofrecemos aquí la escena final.

Terminó la función con la comedia también en un acto "Un gentiluomo" en la que Sainati volvió a cosechar aplausos.

Para hoy se anuncia la inauguración de las secciones vermouth, haciéndose al efecto, dos piezas breves: "Mezzonote... Cristiani" con Sainati de protagonista. Es un acto dramático de A. Machard. Seguirá luego la comedia de Tioli y Salvatore "Lo zio Publio".

Por la noche serán inaugurados los espectáculos por secciones, ocupando las tres que se anuncian, las siguientes piezas: en 1a. "Il caporale minatore", drama en un acto de Gerbidon; y "Condennato a morte", episodio en un acto. Ambos con Sainati. En 2a. irá el mismo programa de la vermouth. Y en tercera, "La mordaza" y "Un invito a franzo".

Horszowski se presenta hoy

Imecio Horszowski, el famoso pianista que hace 18 años nos visitara como niño prodigio, logrando como tal en aquella ocasión una consagración merecidísima, vuelve hoy a presentarse ante nuestro público. Pero ahora es ya hombre, y por lo tanto, aquella precocidad admirable del año 1906, se ha convertido en talento cultivado cuyos frutos ha de tener desde hoy oportunidad nuestro público de gustarlo en el Odeón, teattro en el que Horzowski se presentará esta tarde con el siguiente programa:

Suite inglesa en mi menor, Bach, Prelude, Allemande, Courante, Sarabande, Passepied, Gigue.

Sonata en sol, Op. 31, Nro. 1, Beethoven; Allegro vivace, Adagio grazioso, Rondo. Allegretto.

Cuadros de una Exposición, Moussorosky; 1) Paseo — Gnomos — Paseo. 2) El viejo castillo — Paseo. 3) Las tullerías (Disputa de los niños después de jugar. 4) Bydio (Carro palaco tirado por bueyes) — Paseo. 5) Baile de los pollúelos en sus cascarones. 6) Samuel Goldenberg y Schmyle (El judio rico y el judio pobre). 7) Paseo —"Limoges" (El mercado). 8) Catacumbas (Sepulcrum romaum) — Con mortuis in lingua mortas. 9) Baba-Yaga (Bruja de la leyenda rusa). 10) La puerta de los colosos en Kiew.

Nocturno en do sostenido menor, Op. 27, No. 1.

Nocturno en re bemol mayor, Op. 27, No. 2.

Polonesa en mi bemol, Op. 22. Chopin.

El buen éxito de Gómez

Parece que la fortuna no se ha cansado de seguir a nuestro buen comediante José Gómez, a que ciudad que pisa, ciudad que conquista, y una prueba fehaciente de ello son los sueltos altamente elogiosos que le dedican los diarios.

A continuación emitimos el juicio de un colega vespertino sobre la función de gala en el teatro 3 de Febrero.

"El domingo por la noche, como lo es tradicional a esa fecha la compañía de comedia que dirige el primer actor José Gómez dió una función de gala que revistió magnas proporciones a considerar por lo repleto que estuvo la amplia y elegante sala de nuestro primer coliseo.

"El vuelo nupcial" del malogrado I. Paz fué obra elegida.

No obstante de que esta comedia era inadecuada para un espectáculo como el citado por ser demasiada conocida, la acertada interpretación de la misma compensó con creces la falta de previsión de la compañía.

Hacia crónicas diremos que "El vuelo nupcial" es un verdadero acierto del autor. Es una de esas obras que hacen levantar el espíritu de un ambiente de pompas fúnebres tal es el genio que se ha puesto en sus situaciones la gracia fresca y espontánea de buena ley, que hay en sus diálogos y el raro acierto con que han sido delineados los personajes.

José Gómez en el rol de mister Pearman con mucha naturalidad de carácter inglés, que bajo una flemática máscara de frialdad, oculta sentimientos de amor, generosidad y otros menos nobles, que lo elevan a la altura de las personas más perfectas. Coadyuvaron al éxito los artistas señora Teresa Lacanau y el actor Pedro Becco, en los respectivos papeles de Mazcot y Luis."

Como se ve no puede ser más elogioso, además un selecto número de familias dió realce al espectáculo.

Postergación de un concierto

Se había anunciado para ayer su recital a dos pianos, auspiciado por la Asociación Wagneriana y a cargo de los célebrados pianistas alemanes Hans y Friedel Hermanns.

La suspensión se debe a las actuales circunstancias que han puesto en la ciudad una nota de anormalidad.

Atendiendo pues a esto se ha resuelto postergar el concierto para el próximo viernes, ejecutándose el mismo programa.

Audición Machado

Ayer en el Cervantes tuvo lugar la tercera audición de violín a cargo del excelente violinista brasileño Pery Machado.

Un selecto cuanto numeroso público se había congregado en la elegante sala y a fe que pudo comprobar las eminentes cualidades que adornan al virtuoso del país amigo.

Todas las partes del programa fueron debidamente aplaudidas especialmente la "Reverie" de Schumn, que mereció los honores de un prolongado aplauso, y es porque a la belleza que de por sí tiene la música se agregó la extremada pericia con que Machado la ejecutó.

Machado anuncia para mañana a la tarde su cuarto concierto, habiendo confeccionado un programa con la base de los siguientes maestros: Masenet, Sarrassate, Dworack, Tardini, Roth, Drdla, y Wienawsky.

A juzgar por el buen éxito de los tres anteriores recitales no hay duda que el de mañana congregará un público más numeroso aún.

La función de hoy en el Nuevo

Roberto Casaux, ha querido efectuar esta tarde una fiesta en honor de nuestros huéspedes hispanos Amadeo Vives, Ricardo Calvo y Enrique Borrás y respondiendo al mismo tiempo al deseo anteriormente manifestado por éstos de verlo trabajar.

Con tal motivo se hará "Giacomo" de los señores Discépolo y De Rosa en la que como es del dominio de todos, nuestro actor hace un milanés que nada tiene que envidiar a los originales, y en cuya creación iso en juego todas sus habilidades é buen intérprete.

Para esta función han sido invitados los elencos que dirigen los arriba citados artistas españoles, un grupo representativo de nuestras actividades artísticas y miembros del periodismo.

Teniendo en cuenta el carácter de esta función se ha resuelto no expedir entrada para el público.

Desde ya pues adelantarse que el festival se verá coronado por el más franco de los éxitos.

"La familia de don Giacumín"

Este sainete de Novión que ya había abandonado el cartel del Buenos Aires, ha vuelto a él y para ocupar nada menos, que la sección intermedia. Anoche con motivo de la suspensión del estreno de "Cri-Cri", aquella pieza de Novión ocupó la referida sección de las 22.

Hoy va en esa misma.

"El mayor Sigilo"

Arata está dando las últimas representaciones de la afortunada pieza de Weisbach y Dalila "Los genoveses somos así", que ha constituído sin duda alguna un verdadero triunfo y consagratorio de los aptitudes de aquel primer actor como intérprete de comedia grande.

Hasta el miércoles irá la mencionada obra que hoy alcanza su 67a. representación. Luego, al siguiente día, será dada a conocer la pochade de Sargenti "El mayor Sigilo", que está perfectamente ensayada ya.

No hubo función en el Odeón

La compañía nacional de Camila Quiroga no dió función anoche.

Se resolvió la suspensión como medida de precaución y a la vez de ensayo, ya que no sería difícil que se resolviera con carácter definitivo y dar los lunes función de tarde, en lugar de la nocturna.

Además, el público del Odeón casi exclusivamente de familias, no es de los que puedan sostener un espectáculo en noches como la de ayer, en la que la instabilidad de la situación porque pasaba la metrópoli toda, invitaba a no correr el riesgo de un viaje al centro.

Lectura en el Marconi

Esta tarde será leída a la dirección de la compañía Angelina Pagano el poema dramático en 3 actos "Castillos y leones", original de don Octavio Lobo, autor que se inicia con esta producción poético-dramática, en las lides del teatro.

GRAN

Peletería Lublin

Recomendamos las pieles de esta acreditada casa para la próxima temporada.

Surtido completo y variado en tapados, capas, últimos modelos.

En exhibición y como

Oferta única

y reclame vendo una regia salida de Marthas Zibelina de Rusia en $ 15.000, única en Buenos Aires.

Exclusividad de modelos

Exposición y venta:

CARLOS PELEGRINI 525

U. T. 3794, Rivadavia 37

Novios!..

Queréis que vuestra casita esté amueblada con elegancia?

¿Qué los precios de vuestros muebles resulten económicos?

En nuestros salones de venta encontraréis lo mejor y el más variado surtido.

A. TORRE & Cía.

CASA DE CONFIANZA

CANGALLO 760 - 776

"LA EPOCA"

CINEMATOGRAFOS

GRAND SPLENDID THEATRE. — Santa Fe 1860. — Hoy, a las 16.20 y 22: La pantera blanca; a las 17.30 y 21, éxito de Katherina Mc Donald en Dinero, dinero, dinero; a las 18.30 y 23, sección selecta de moda, estreno: El vicio del dinero, por 10 estrellas.

En breve: Con la sonrisa en los labios, delicada interpretación de Norma Talmadge, el drama idílico y bello.

PALACE THEATRE — Corrientes 757. —Hoy, tarde y noche. El mejor programa cinematográfico. Orquestas clásica y americana Palace. A las 15: Rob Roy, el bandolero escocés; a las 16.10 y 21: Dinero, dinero, dinero... ; a las 17.20 y 22: Los colonizadores; a las 18.30 y 23, estreno: El vicio del dinero; El mitin patronal de ayer.

CRYSTAL PALACE — Corrientes 1350. —Hoy: Rubicundo Febo. A las 3 de la mañana, Se precisa un maniquí, La francesita.

REAL CINE — Esmeralda 429. — Hoy: Aceite, gasolina y agua, por Charles Ray; sección cómica; a las 17.20 y 23.20: El desafío escarlata; a las 18.20 y 22.25: Las joyas robadas.

EMPIRE THEATRE — Corrientes y Maipú. — El cine de moda. — Hoy, tarde, solamente a las 18.30 se realizará la primera Revue de la moda, con las últimas creaciones de la moda Mlle. Florelle y las artistas francesas e inglesas y las girls de la troupe tomarán parte. A las 23.30, por última vez la troupe Florelle-Randall, la Revue Miniature, cantándose: ¡Oh, Cheri!... ¡Oh, Cheri... y el dúo inglés The Dear Little; última exhibición del sensacional films: Una mujer de París: tarde y noche, estreno: La joya robada.

CAPITOL THEATRE — Santa Fe 1848. —Hoy, a las 16.3 0y 21: Casarse es resignarse; a las 17.30 y 22: Esposa y madre; a las 18.30 y 22: Las tristezas de las cosas.

SAN MARTIN — Esmeralda 265. — Hoy, a las 16.30 y 21, estreno Realstar: El príncipe Volantín, por Virginia Pearson; a las 17.30 y 22, la sección doble especial con Koenigsmark, el fil mas superado y de reciente interés.

SELECT — Suipacha 472. — — Hoy, Los colonizadores, Las joyas robadas, Gente chic, por W. Reid.

SELECT LAVALLE — Lavalle 921. — Hoy, estrenos: La joya robada, por Douglas Mac Lean; Lobos del Norte; ¿Quién es el asesino?; sección comica. Dos orquestas: Jazz-ban y clásica.

GENERAL BELGRANO — Cabildo 2185. —Hoy, a las 16: Puños de acero; Cuando pica la palma de la mano; bajo falsa identidad; noche: mismo programa y Carlitos Reverendo Karadura.

ELECTRIC PALACE — Lavalle 836. — Hoy: El huésped inexperado, Lecciones de amor, Gasolina, aceite y agua.

TEATRO PRINCESA — Suipacha 460. — Hoy, en cine continuado desde las 11: Chilpitegui peliculero (cómica); Gasolina, aceite y agua; Noticiario Universal No. 3; La chica de la 5a. Avenida, creación de Lucy Loraine.

GAUMONT THEATRE — Rivadavia 1635. —Selecta orquesta dirigida por el eximio violinista R. Bolognini. — Hoy a las 16: La justicia al cinto; a las 17 y a las 22: El niño descalzo; El rincipe Volantín.

SOLEIL PALACE — Corrientes 3150. — Hoy: notable programa con selectos estrenos.

PETIT SPLENDID — Libertad 976. — Hoy, tarde y noche: Idolos de barro; La esposa de ayer; Los jueves, días cómicos para niños.

SELECT BUEN ORDEN — Bernardo de Irigoyen 1521. — Todas las tardes de 17 a 20: conciertos por las 2 orquestas típica-criolla y American jazz-band. — Estrenos: Cásate y verás, La ley del que manda, Idolo de barro, La del traje de raso.

CINE CATALUÑA—Corrientes 2046-52. —Hoy: Fuego certero, Palillos de tambor, La fría casa solariega, Caída de las nubes y otras.

CINE ELITE — Cabildo 3241. — Hoy: La mujer triunfa, Buen proveedor, noche: beneficio.

THE AMERICAN PALACE — Córdoba y Callao. — Hoy, a las 18.30 y 22.30: Una mujer de París.

IMPERIAL CINE — Cangallo 771. — Hoy: ¿Por qué vuelven a casarse las mujeres?, Palillos de tambor, Actualidades mundiales. Por defender a una mujer.

MIGNON PALACE — Juramento 2433. —Hoy, estreno: Salteador de afectos; Trece a la mesa; ¡Cásate y verás!

ESLAVA — Suipacha 686. — U. T. Libertad 0389. — Espectáculos altamente morales y especiales para familias.

CINE COLON DE FLORES — Nazca 126. — Diariamente estrenos. Variado y selecto programa cinematográfico.

CINE MODERNO — Hoy, tarde y noche: Variado programa, todos los días estrenos.

El lobo del Tibet

"Regene Film Co."

La región cordillerana del Tibet, que desciende sobre las llanuras de la China, comprende una zona árida y desolada, perpetuamente cubierta de nieves y azotada por furiosos vientos. Las gentes de aquella región son como el ambiente mismo en que viven, casi salvajes, instintivos y extraños a todo progreso. Entre los pueblos de la árida cuesta están los villorrios chinos de Tschu-King y Kun-Lun, poblados por boxer y alguno que otro europeo que se aventura a vivir entre aquellas gentes.

En la primera de estas aldeas el joven chino Ki-Wun se enamora de la hija del zapatero Hong, A-Ti, que según tradición de su raza, sólo la entregará como esposa al pretendiente que pague más por ella. Y A-Ti tiene un pretendiente rico, el jugador Kung-Ho-Tschang, que ofrece por ella hasta 100 taels. Para superar su oferta, el joven Ki-Wun juega y gana, con lo que puede pagar la mitad de la suma exigida: 120 taels. Pero cuando se dispone a ganar el resto, la fortuna le es adversa y el jugador Kun le lleva con el dinero la promesa de matrimonio de la joven, dejando desolado al pobre Ki-Wun.

Entretanto, en el pueblo de Kun-Lun, un mozo inglés, ayudante del misionero Helmer, está enamorado de la hija de éste, Lucía, pero la llegada de un aventurero llamado Davis, y por mal nombre "El lobo del Tibet", le enagena la atención de Lucía que se siente más atraída al aventurero. Una pelea entre ambos, obliga al joven—que se llama Barker—a abandonar el pueblo y a buscar venganza de su rival. Trabando amistad con Ki-Wun, asociados por la misma jena, Barked sabe que Davis es ladrón y asesino y comisionados por la policía se lanzan ambos jóvenes en su persecusión por las desiertas y heladas laderas del Tibet. Una serie de acontecimientos de la mayor emoción nos hace ver al joven burlado otra vez por el bandido, quien, de regreso a Kun-Lun pide como esposa a Lucía. Esta, sin embargo, preocupada por la desaparición de Barker, se resuelve a ir a buscarlo al desierto, donde llega a tiempo para librarlo de una muerte segura. Entretanto, "El lobo del Tibet", sorprendido por una tormenta, muere en el desierto que ha sido campo de sus hazañas, dejando como herencia a los jóvenes la libertad que necesitan para su dicha. A su vez, Ki-Fun logra rescatar a su novia de las garras del chino Kun, casándose con ella según los ritos de Confusio.

Película de ambiente exótico, ofrece un gran interés por las costumbres que describe como por los bellos paisajes. Titibeanos que ofrece. Ha sido interpretada por artistas chinos como Nien-Tso-Ling, Nien-Sou-Ling y Koch-Ling-Shien y constituye, desde todo punto de vista, un film original y nuevo dentro de la corriente producción.

Carl Laemmle, presidente de la "Universal Pictures Corporation", que acaba de cumplir cuarenta años de estadía en los Estados Unidos, pues es alemán, y durante los cuales trabajó incansablemente hasta ser lo que hoy es.

GRATIS MEDICOS OCULISTAS GRATIS

Sistema "SUVA"

SI QUIERE Vd. CONSERVAR SU VISTA, compre sus anteojos en el INSTITUTO OPTICO OCULISTICO "SUVA", que es primero y único en Buenos Aires que ofrece a Vd. el examen de su vista y receta GRATIS, prescripta legalmente por Médicos Oculistas en consultorios particulares. — Precio con derecho al examen médico y recetas GRATIS. — Consultas de mañana y tarde.

LENTES DE CAREY E IMITACION

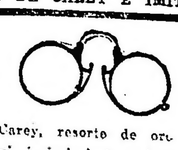

Lentes Carey, resorte de oro 14 k. . . . . $ 20
Lentes Carey, resorte acero . . . . . „ 16
Lentes imitación Carey, resorte acero, a $ 6 y . . . . . „ 8

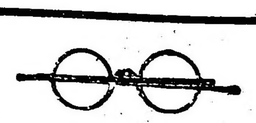

ANTEOJOS DE CAREY E IMITACION
PATILLAS RECTAS Y CURVAS
Anteojos Carey, redondo . . . $ 23
Anteojos Carey, ovalado . . . „ 20
Anteojos imitación . . . . . „ 11

NOTA: GARANTIZAMOS que todos los artículos que ofrecemos son de la mejor fabricación y calidad. — Además, TODAS las recetas son preparadas con cristar que se rompan.

SUVA EXCLUSIVIDAD DEL INSTITUTO OPTICO OCULISTICO SUVA

La casa cierra los sábados a las 12.30

350 FLORIDA 350

No confundir el número

Los pedidos del interior se despachan en el día

CARRERAS DE CABALLOS

El clásico Miguel Cané

Se disputará el próximo domingo en Palermo el clásico Miguel Cané, carrera para todo caballo pero con recargos, por lo que tomarán parte un número limitado de ellos.

Como los que han conservado su inscripción, son parte de los mejores actualmente en training, creemos que resultará muy interesante.

Hacemos a continuación un pequeño comentario de la chance de los principales competidores.

Premio Miguel Cané — Distancia 2000 metros

Premio, $ 10.000 al 1o.; 1.500 al 2o. y 700 al 3o.

COMPETIDORES Y MONTAS

Tangage 57 kilos, J. Canal
Místico 57, R. Pelletier
Movedizo 57, F. Arcuri
Brincador 55, M. Acosta
Polvorín 53, no corre.
Tapial 53, F. Arcuri
Juventas 55, M. Lema

Tangage que termina de adjudicarse el clásico Otoño en gran estilo, derrotando nada menos que a Sisley, es uno de los principales competidores de esta carrera.

El hijo de Larrea que se ha largado a correr, más que nunca, ha seguido en óptimas condiciones de preparación y a su ecurie le vuelve a inspirar gran confianza.

Místico si se encuentra sano de su dolencia al nudo, y por consiguiente puede ser ejercitado durante esta semana, dará gran interés a la carrera.

El hijo de Craganour, que en buenas condiciones es un elemento temible, en cualquier clase de prueba, cuenta con una excelente corrida sobre 2000 metros.

Movedizo, que será el preferido de la opinión, puede responder en esta nueva ocasión a los prestigios que alcanzó en su primer campaña.

El representante del stud El Turf, que al reaparecer se impuso al galope en contra de su única adversaria Calabria, ha completado su forma, y para vencerlo en esta carrera, habrá qeu marcar un tiempo "record".

Juventas y Tapial que también figuran anotados, aunque no se desempeñaron bien, en sus pasados compromisos, pueden hacerlo en esta oportunidad, pues el estado de ambos es excelente.

Sus ganadores y placé, desde el año de su institución

Año 1899. — Primero Indécis, Androcles e Ivonne, de la ecurie Indécis; segundo, Porteñito por Porteño; Tercero, Monarque, por Tancred.

1890. — Primero, Boquerón, por Zanoni y Mineral, de la ecurie General Rivas, criado por el haras Curumalán; segundo, Puegaveau por Clocher o Reggio; tercero, Faust, por Sasifrage.

1891. — Primero Asteroide, por Retraty y Black Stocking de la ecurie Los Nogales; segundo, Finanse, por Beaudesert; tercero, Gladiador II, por Gladiator.

1892. — Primero Stone Cross, por Peter y Ambulance de la ecurie Carupá; segundo, Zángano; tercero, puesta entre Lumineux por [illegible] y Blackfriar por Edward the Confessor.

1893. — Primera, Santa Lucía, por Garrard y Santa Rita, de la ecurie Buenos Aires criada por los señores Bolland y Booth; segundo, Don Carlos, por Patriarche; tercero, Erato.

1894. — Primera, Revancha, por Whipper In y Lotus, de la ecurie José María, criado por el haras Las Rosas; segunda, Alejandría, por Keir; tercero Sargento por Barcaldine.

1895. — Primero Ciro, por Pan e Inglesa, de la ecurie Radamés, criado por el haras La Laura; segundo Aprendiz, por Chivalrous; tercero Sebastopol, por Whipper'in.

1896. — Puesta entre Revancha, por Whipper'in v. Lotus, de la ecurie José María, criada por el haras Las Rosas, y Porteña, por Whipper In y Delicia, de la ecurie Zubiaurre J. B., criada por don Santiago Casey; tercera, Espoir, por Gay Hermit.

1897. — Primera, puesta entre Ataque, por Havre y Curumalán, del stud La Confianza, criado por don Santiago Casey, y Malvina por Noé y Zarzaparrilla, del stud Santa Fe, criada por don Santiago Casey; tercero, Alcaide, por aSint Mirin.

1898. — Primero Yatagán, por Gay Hermit y Daga, de la ecurie Los Cardos, criado por el haras Ojo de Agua; segundo, Pergamino, por Saumur; tercero, Kean por Gay Hermit.

1899. — Primero, Pillito, por Neápolis y Picardía, del stud El Derby, criado por el haras Las Ortigas; segundo, Filou, por El Amigo; tercero, Omnium, por Orbit.

1900. — Primero, León, por Metejón y Lady Dora, del stud Calchin, criado por el haras Calchin; segundo, Don Pepe, por Orbit; tercero, Gomín, por Gay Hermit.

1901. — Primero, Ultimátum, por Napoleón y Langlaate, de la ecurie La Alienza, criado por el haras Reyles; segundo, Los Cardos, por Orbit; tercero, Alcorán, por Acherón.

1902. — Primero, Orán, por Orbit e Irish Jewell, de la ecurie Belgrano, criado por el haras Nacional; segundo, Tetuán, por Stilletto. Corrieron dos.

1903. — Primero, Volcán por Neápolis y Vendetta de la ecurie Vendetta, criado por el haras Las Ortigas; segunda, Mesalina, por Orbit; tercera, Cuba por Orbit.

1904. — Ají por El Amigo y Aventurera, de la ecurie Na[illegible], criado por el haras El Carmen; segundo, Alcázar por Acherón; tercero, Peligroso, por Senador.

1905 — 1.o Peligroso por Senador y Mestiza, de la ecurie La Mascota, criado por elharas Las Blancas; 2.o Acero, por Rusticus; 3.o Gay Simón, por Gay Hermit.

1906 — 1.o Pelayo, por Neápolis, y Pitanga, de la ecurie Lagrange, criado por el haras Las Ortigas; 2.o Orador, por Orbit. Corrieron dos.

1907 — 1.o Marte, por Kendal y Huri, de laecurie Mahoma, criado por el haras Ojo de Agua; 2.o Melgarejo, por Amianto; 3.o Fiscal, por El Amigo.

1908. — 1.o Melgarejo, por Amianto y Mimí, del stud El Jockey, criado por el haras Las Ortigas; 2.o El Chacho, por Neápolis; 3.o Orinoco, por Orbit.

1909 — 1a. Emilunga, por Millenium y Celia, de la ecurie Armón, criado por el haras Porrazo Chico; 2a. Scila, por Orange; 3.o Río de Oro, por Kendal.

1910 — 1o Baratiere, por Porteño y Aigrette, de la ecurie Céres, criado por el haras Chacabuco; 2. Santander, por Le Mat; 3. Eclair, por Orange.

1911 — 1io Pipiolo, por Orange y Pomona, de la Petite Ecurie, criado por el haras El Moro; 2a. Amsterdam, por Pietermaritzburg; 3.o Larrea, por Jardy.

1912 — 1.o Charley, por Valero e Hibernia, de don Diego de Alvear, criado por el haras Nacinal; 2. Larrea, por Jardy; 3.o Two Step, por Jardy.

1913 — 1.o Elcano, por Old Man y Enfantine, de la Petite Ecurie, criado por el haras El Moro; 2.o Charley, por Valero; 3.o Siete Bravo, por Oyación.

1914 — 1.o San Paulo, por Polar Star y Jurca, de laecurie La Providencia, criado por el haras Ojo de Agua; 2a., La Nenita, por Polar Star; 3.o Podestá, por Valero.

1915 — 1o Fripón, por Diamond Jubilee y Fast Fanny, de la ecurie Círculo de Armas, criado por el haras Las Ortigas; 2.o Retrechero. Corrieron dos.

1916 — 1.o Last Reason, por Diamond Jubilee y La Zíngara, de la ecurie Iceache, criado por el haras Las Ortigas; 2.o Trésor, por Orbit; 3.o Campanazo, por Diamond Jubilee.

1917 — 1.o Arenales, por Diamond Jubilee y Alhaja, de laecurie Mon Reve, criado por el haras Las Ortigas; 2.o Vicente López, por Jardy; 3.o Floripar, por Greenan.

1918 — 1.o Moloch, por Diamond Jubilee y Melilla, de la ecurie Iceache, criado por el haras Las Ortigas; 2.o Saint Emilión, por Cyllene; 3.o Datilero, por Saint Wolf.

1919 — 1o. Remansó, por The Whirpool y Valliere, dela ecurie Alzaga Unzué, criado por el haras San Jacinto; 2.o Escorpión, por Druid; 3o. All Eyes, por Amsterdam.

1920 — 1o Moloch, por Diamond Jubilee y Melilla, de laecurie Iceache, criado por el haras Las Ortigas; 2.o Ñacurutú, por Polar Star. Corrieron dos.

1921 — 1. Surí, por Américo y Soumise, de alecurie Pensamiento, criado porel haras San Ignacio; 2.o Testaferro, por Irigoyen; 3.o Pronóstico, por Old Man.

1922 — 1.o Tripitas, por Valero y Eritrea, criado por el haras Nacional; 2.o Matach, por Carlos XII; 3.a Carta Blanca, por Old Man.

1923 — 1.o Diógenes, por Saint Wolf y Divina, del stud Hampton, criado por el haras Nacional; 2.o Don Padilla, por Pipiolo; 3.o Brown, por Saint Wolf.

¿Por qué perdió Sisley?

Los carreristas a pesar de las dificultades del momento, no pierden la oportunidad para echar sus parrafitos, sobre la carrera clásica del domingo.

El tema versa sobre las calidades del exinvicto.

Los que buscan disculpas y atenuantes, lo atribuyen al estado de la pista por un lado.

Benjamín Gómez, por su parte, no escapa a las críticas. Su pericia de gran piloto ha sido puesta en tela de juicio.

En ese tren de buscar justificativos hemos de decir que el hijo de Flores, sin ser mucho más de lo que ha demostrado en sus dos últimas carreras, tiene forzosamente que ser superior a Tangage y Ordenanza.

Su estado, no es el de cuando ha producido sus mejores performances y, a eso más a que a otras causas debe atribuirse su decaimiento.

Y después de todo esto, creemos que al entraineur Da Silva, le ha de ser fácil recuperar el tiempo perdido y los prestigios para su crack.

Polvorín después del doblete quedó dolorido

Este hijo de Craganour después de ganar sus dos carreras del domingo último bien se ha ganado un reposo. Por de pronto en la próxima reunión no será presentado. Además quedó muy dolorido.

A Engreída se le da corrida en 1500 metros

La hija de Dusty Miller restablecida del ligero contratiempo que le obligó a interrumpir su training, ha reanudado sus ejercicios.

Hoy dirigido por E. Canessa, cubrió 1500 metros en 1'36".

Every, el hijo de Saint Wolf y Espinita debutará el domingo

Como este representane del stud Gandulfo de la Serna, está muy bien preparado, poniendo de manifiesto en sus ejercicios privados ser muy veloz, en su caballeriza han decidido presentarlo el próximo domingo.

Every dirigido por R. V. Lanatti y a la par de Reina con Lallana cubrió ayer de tarde 1000 metros en 1'1" 2|5 con buena acción.

Guillotín fué apronta do en 1000 metros

Este pupilo del entraineur Alberto Caimi, luce un alto grado de preparación y en su compromiso del domingo puede tener una figuración discreta.

Dirigido por M. Acosta, Guillotín fué trabajado ayer de tarde en 1000 metros, marcando 1'1" 3|5.

A Ranquilcó se le dió corrida en 1700 metros

El breve reposo que ha tenido este representante del stud Los Ranqueles parece haberle favorecido.

Ranquilcó que reparecerá en la reunión del próximo domingo, ayer dirigido por M. Acosta cubrió 1700 metros en 1'48" 2|5. Su caballeriza quedó satisfecha con este resultado.

Brasileña floreó en 1600 metros

La nija de San Paulo, se ha puesto muy linda con el breve reposo que se le ha dado y en breve hará su "rentrée".

Dirigida por A. Lallana fué floreada ayer en 1600 metros marcando 1'42".

Productos debutantes

Anuncian su debut para la reunión del próximo domingo los siguientes productos de dos años:

Teorica, por Pipiolo y Teoría, del stud Los Andes, al cuidado de Rafael E. Rodríguez.

Tracista, por Tracery y La Furlana, del stud Blue Boat, al cuidado de Rafael E. Rodríguez.

Cosquillosa, por Tracery y Wite Diamon del stud Indecis, al cuidado de Gabriel Torterolo.

Cruz de Hierro, por Tiny y Divinidad del stud Haras La Lula, al cuidado de A. de los Santos.

Audacia, por Druid y Aurelia del stud Martínez de Hoy, al cuidado de Jesús Bastías.

Santidad, por Dominguito y Santulana del stud La Mostaza, al cuidado de Amadeo Bonetto.

Zizi Pompon, por Amsterdam y Zeu Zem del stud La Chocha, al cuidado de Bernabé Islas.

Sisebuta, por Sandunguero y Siracusa, del stud Icatune, al cuidado de Fausto Dubelly.

Aramatica, por Druid y Arama del stud Lancero, al cuidado de T. M. Calistro.

Cachalote, por Le Temps o Fisherman y Blue Bell del stud Irlanda, al cuidado de [illegible] Rodríguez.

Carlitos, por Pov Jack y Abadesa del stud Walter Scott, al cuidado de Vicente Fernández.

Metearico, por Inspector y Metálica del stud Jean Bart, al cuidado de Juan L. Conde.

Every, por Saint Wolf y Espinita del stud Gandulfo Serna H. al cuidado de Segundo Rodríguez.

Hoy en Palermo se realizarán numerosos ejercicios con pista bastante pesada

Iniciador. — El hijo de Botafogo es probable que haga su debut, finalmente el domingo próximo.

Dirigido por Tedeschi y a la par de J. Pillito cubrió 1600 metros en el buen tiempo de 1'39" 4|5.

Don Padilla. — Parece que aguanta el training sin resentirse.

Con M. Lema y a la par de Sufra!, hizo 1000 metros en 1'1" 3|5.

Farándula. — Ha seguido bien, después de su fácil victoria esta hija de Dusty Miller.

Dirigida por M. Altamiranda, y a par de Cervantes, hizo 1200 metros en 1'14" 1|5.

Cruz de Hierro. — Que aprontó con Calatraba, debutará en breve.

Con Altamiranda y este último con di Biassi, pasaron 700 metros en 42" 1|5.

Morrongo. — Fué floreado en 2200 metros, por V. Casaigne, marcando 2'25".

Fay Favor. — Con Arcuri trabajó en 1000 metros, marcando 1'1' 1|5, pero saliendo aflojando.

Laberinto. — Dirigido por I. Leguisamo, cubrió 1000 metros en 1'1" 2|5.

Culpen. — Posiblemente correrá el domingo.

Dirigido por E. Ruiz y a la par de Cebadilla cubrió 1200 metros en 1'15".

Venablo, con F. Arcuri y a la par de Fandofla con el peón, cubrió 1000 metros en 1'1" 2|5.

Sensitivo.— Ha seguido bien el hijo de Bembo.

Dirigido por F. Arcuri floreó en 2200 metros marcando 2'12".

Miss Rose.— Anda bien la hija de Diamond Jubilée.

Hizo 1000 metros al freno en 1'2" 1|5 dirigida por R. Peña.

Hechicero.— Dirigido por M. Altamiranda cubrió 1000 metros en 1'2" 3|5.

Santa Cecilia.— Puede ganar el domingo la hija de Sangre Azul II.

Con E. Canessa, marcó 2" en los 700 metros.

Parrollo.— Anda bien este hijo de Fisherman.

Cubrió 1000 metros al freno.

Anatema.— Con R. Peña y a la par de Outrayeuse floreó en 1500 metros.

Timba.— Pasó la milla en 1'42" 2|5 dirigida por V. Carasigne. En los primeros 1000 metros la acompañó Mi Piba.

Lanzafuego.— El veloz hijo de Sangre Azul dirigido por J. Garrido cubrió 1000 metros en 1'1" 1|5.

Queyapí— Hizo 1600 metros en 1' 42" dirigido por J. Riero.

Galantín.— Con I. Caco, floreó en 1600 metros, marcando 1'44".

Eclat.— Dirigido por M. Altamiranda y a la par de Furnier con Di Biassi, hizo 1000 metros en 1'1" 2|5.

Mummie.— Con F. Arcuri y Puntal cubrieron 1600 metros en 1'41" 4|5.

Talón Blanco. — Trabajó en 1000 metros dirigido por M. Coronel.

Fresiano.— Hizo 1600 metros en 1'43" dirigido por A. Lallana.

Programa de entradas

Para la reunión a realizarse en el hipódromo Argentino, el domingo 18 del corriente:

Premio La Nalita (1917). — Para yeguas de 3 años que no hayan ganado. Peso: 55 kilos. Premio: $ 4000 a la 1a., 500 a la 2a. y 250 a la 3a. Distancia 1600 metros. Entrada $ 40.

Premio Divinidad (1918.). — Para potrancas de 2 años que no hayan ganado. Peso: 54 kilos. Premio: $ 4500 a la 1a., 600 a la 2a. y 300 a la 3a. Distancia 1200 metros. Entrada $ 45.

Premio Su Majestad (1919). — Para potrillos de 2 años que no hayan ganado. Peso: 54 kilos. Premio: $ 4500 al 1o., 600 al 2o. y 300 al 3o, Distancia 1100 metros. Entrada $ 45.

Premio Fanfarrona (1920). — Para todo caballo de 3 años ganador de una o dos carreras, no clásicas. Peso: 54 kilos. Recargo de 3 kilos a los ganadores de 2 carreras. Premio: $ 5000 al 1o., 700 al 2o. y 250 al 3o. Distancia 1700 metros. Entrada $ 50.

Premio Gilberto Lerena. — Para toda yegua. Peso por edad. Premio: $ 10.000 a la 1a., 1500 a la 2a. y 750 a la 3a. Distancia 1600 metros. Ratificación $ 40. (Carrera clásica).

Premio Carmuchita (1921). — Para potrillos de 2 años ganadores de una carrera no clásica. Peso: 54 kilos. Premio: $ 5500 al 1o., 800 al 2o. y 400 al 3o. Distancia 1000 metros. Entrada $ 45.

Premio Bigornia (1922). — Handicap para todo caballo de 3 años y más edad ganador de más de $ 5000. Premio: $ 5500 al 1o., 800 al 2o. y 400 al 3o. Distancia 1600 metros. Entrada $ 55.

Premio Black Beauty (1923). — Handicap para todo caballo de 3 años y más edad ganador de más de $ 5000. Premio: $ 6000 al 1o., 800 al 2o. y 400 al 3o. Distancia 2800 metros. Entrada $ 60.

Apertura de cartas sábado 10 de mayo a las 18.30.

Hipódromo Argentino

Programa completo para el domingo 11 de mayo en Palermo y cuya declaración de forfair — para las pruebas ordinarias — vence hoy martes a las 18.30.

1.a Carrera — 2000 metros

Integral	58	Ouro Pret	50
Insurrecto	56	Tin Tan	48
Cartaginés	56	Largador	48
Sensitivo	56	Civil	48
Nopalito	53	Redoblao	47
Cabarí	52	Idolo	45
Nivel	51	Erato	44
Cepillo	51		

2.a Carrera — 1000 metros

Alcaidía	54	Kissing	54
Acedera	54	Silueta	54
S. Cecilia	54	Plaza Fuerte	54
La Licorne	54	Teórica	54
La Cigarra	54	C. de Hierro	54
Esquiva	54	Audacia	54
Cosquillosa	54	Leónica	54
Nativa	54	Futileza	54
Santidad	54	Aromática	54
Persiana	54	Sisebuta	54
Zizi Pompón	54	Princess	54
Severa	54	Tracista	54
Miss Rose	54		

3.a Carrera — 1000 metros

Okipus	54	Bogey	54
Cachalote	54	Gillotín	54
Falucho	54	Carlitos	54
Frayle Muerto	54	Ayelo	54
Meteórico	54	Sauzal	54
Sonido	54	Murano	54
Prudencio	54	Fricot	54
Frangollo	54	Confidente	54
Venablo	54	Laberinto	54
Lábaro	54	Parrulo	54
Pocas Pilchas	54	Every	54
Conjuro	54	Paltoquet	54
Talón Blanco	54	Fangal	54
Ariel	54		

4.a Carrera — 1600 metros

Almirante	58	Parola	50
El Regente	58	Attaché	50
Musette	56	G. Colorada	49
Cháchara	56	Mazepa	49
Veneciano	54	Orangine	48
Sandokan	54	Queyapí	48
Eclat	53	Casto	48
Ranquilcó	53	Winchester	48
Masón	53	Iniciador	48
Gabacha	53	No Griten	48
Pórfido	53	Indian Chief	48
Frisiano	52	Rolido	48
Charnela	52	El Monje	48
Personero	50		

5.a Carrera — 2000 metros

Tangage	59	Movedizo	55
Místico	57	Tapial	53
Brincador	57	Polvorín	53
Juventas	55		

6.a Carrera — 1200 metros

Culpen	52	Farándula	50
Rienzi	52	Manota	50
Punch	52	Costa Rica	50

7.a Carrera — 1600 metros

Teladí	57	Supremacía	50
Carlos Alberto	57	Lanzafuego	46
Lottery	56	El Regente	45
Poully	55	Brasileña	44
Copiapó	55	Meneguina	43
Pacú	54	Redoblao	42
Juventas	53	Ranquilcó	42
Pardón	52	Merry Star	42
Atención	52	Chimere	41

8.a Carrera — 2200 metros

Pashá	59	Polvorín	48
Taylor	53	Narval	48
Kalfukir	52	Nervo	47
Sor Belén	51	Luisillo	45
Apogeo	51	Cabarí	44
Integral	51	Morrongo	42
Sensitivo	49	Almirante	42
La Dicha	49	Overall	41

Jockey Club de la Provincia

RENOVACION PARCIAL DE LAS AUTORIDADES

La asamblea del miércoles — Lista triunfante — Reelección del presidente, doctor Manuel F. Gneco, y de los vocales, señores Clemente Benavides, doctor Francisco L. Irle e ing. B. C. Wilson.

De la Revista "Sport", reproducimos la siguiente crónica:

El miércoles último, a la hora fijada por la convocatoria, se realizó la asamblea general ordinaria, con 141 socios presentes.

Después de darse cuenta de la memoria y balance del ejercicio de 1923, de cuyo resumen dejamos constancia más abajo y que fueran motico de comentarios elogiosos para la gestión de las autoridades del Club, se procedió a la elección de siete miembros en reemplazo de los señores doctor Manuel F. Gnecco, señor Clemente Benavides, doctor Raúl Albarracín, señor Juan Duba, doctor Francisco L. Irle e ingeniero B. C. Wilson, que terminaban su mandato y del doctor Adolfo Cortés, fallecido y que también terminaba su período.

Efectuado el escrutinio, se proclamó triunfante, poco menos que por unanimidad, los siguientes nombres:

Presidente, doctor Manuel F. Gnecco, con 130 votos; vicepresidente 1.o, doctor Miguel Bent, 126 votos; vocales: doctor Julio P. Aramburú 128, doctor Tulio Marqués, 129, señor Luis Lima, 122, doctor Francisco L. Irle, 128, señor B. C. Wilson, 122, señor Clemente Benavides, 134.

Como se ve, ha sido reelecto el presidente, doctor Manuel F. Gnecco, reelección descontada de antemano, en mérito de los prestigios que aureolan la personalidad del distinguido hombre público, ventajosamente conocido en todos los círculos políticos, intelectuales y sociales del país.

Fueron así mismo reelectos los señores Clemente Benavides, Francisco L. Irle y B. C. Wilson, como vocales.

Desde luego, la secretaría será confiada nuevamente al señor Clemente Benavides, que viene desempeñándola desde hace varios años, con el aplauso de todos sus compañeros de Comisión en particular y de los socios del Centro en general.

El Sr. Benavides es, sin duda, el hombre para el puesto por sus excepcionales aptitudes, su probidad y su contracción a la intensa labor que imponen las dobles actividades hípico-social de nuestra importante institución.

Los señores Irle y Wilson han destacado su actuación en beneficio de los intereses del Club, motivo que ha influído en la voluntad de sus consocios para la reelección de sus nombres.

El señor Luis Lima, que ya ha formado parte entre los dirigentes del Centro, vuelve con el prestigio de su fecunda gestión anterior.

Y se incorporan por primera vez a la dirección de los destinos del Club, los señores: doctor Tulio Marqués y doctor Julio P. Aramburú, jóvenes intelectuales que, sin duda han de señalar destacadamente su actuación.

El doctor Miguel Bent, vocal, fué, en la elección del miércoles, exaltado al cargo de vicepresidente 1o., en el cual ha de saber marcar inteligentemente las exigencias de los intereses de la institución.

La memoria, a que hemos hecho referencia al principio de esta crónica, a base de estadísticas, constituye un interesante trabajo de la secretaría del Club, en la cual ha colaborado todo el personal, destacándose especialmente la labor del señor Basilio Marziali, hombre probado en tareas de esta índole, que tanta atención y proligidad exigen para presentar un trabajo como el que nos ocupa, cuyo mejor elogio es decir que hace honor a la institución.

Hipódromo de San Martín

Resoluciones adoptadas por la C. de Carreras en su reunión de la fecha:

Multar en 20 $ al jockey M. Reparaz por haber llegado tarde al pesaje.

—Suspender por una reunión al jockey aprendiz O. Solari, que dirigió a Romanoff en la primera carrera, por haber sacado hacia afuera al caballo Arador.

—Levantar la suspensión al aprendiz N. A. Vázquez.

—Conceder patente de cuidador a Pablo Ojeda y a Claudio Trujillo.

Asignación de pesos para la reunión del domingo 11 de mayo.

Primera carrera, premio Tropezón, 1.000 metros.— Silbato, 56 kilos; Aníbal II, 56; Calendario, 56; Miguel Angel, 55; El Manco, 54; Legislador, 53; Colmo, 53; Abolengo 53, Niña Bien 52, Musmón 52, Compinche 52, Din 52, Spécula 48, Obimba 51, Francischi 50, Chanilao 50, Meltoval 30, Susen 50, Mi Tormento 50, Dayby Day 50, Dabinioca 50, La Lechera 49, Cusquita 48.

Segunda carrera. Premio Sonajero, 1400 metros.— Le Solitaire 56 kilos, Un Tanto 55, Rompegalas 55, Atento 55, La Bastille 54, La Gitanilla 53, Nativo 53, Saboyana 53, Resero 52, Lucien Simón 52, Pary Boat 52, Tropezón 52, Jalapa 52, Pic Pic 52, Tectotun 52, D. Roberts 52, Palantelen 51, Torreón 51, Nitrique 51, Sensato 50, Primaveral 50, It a Long 50, Old China 49, Barricada 49, Sultanita 48, Presuntuosa 48, Mi Pollo 46, Rodolfo 46.

Tercera carrera. Precio Piolita, 1000 metros.— Tarugo 56 kilos, Manchego 56, Chiclanero 56, Rodolfo 56, Patritranco 56, Anda Niño 56, Jejen 56, Parejito 56, Vistalta 56, Espanto 56, Requiebro 56, Obimba 54, Belise 54, Lucky Card 54, Redentora 54, Vida 54, Alea 54, La Conti 54, Finura 54, Loja 54, Diana 54, Pobrecosa 54, All Fairy 54, Sol Ardiente 54, Rastra 48.

Cuarta carrera. Premio Rosa Roja, 1300 metros.— Antaño, 63 kilos, Sangre Fuerte 59, Girasol 54, Don Emilio 54, Bay Rum 53, Bagatelle 50, Mr. Dick 49, Cartuja 48, Clarineto 45, Jocolí 45, Atento 44, Fortíssimo 44, Sarsfield 44, Gracelless 42, Siderita 42, Sello 42, Solitaria 42, El Francesito 42.

Quinta carrera. Premio The Victory, 2000 metros.— Don't 58 kilos, Judas 56, Peregrino 56, Rumor 51, Magnífico 50, Farman 49, Lord Cecil 49, Fedora 48, Favorito 46, Jornalero 45, Carmen 43, Resero 43.

Sexta carrera. Premio Faquir, 1500 metros.— Sangre Fuerte 57 kilos, Romanoff 56, Childerico 56, Esdepajá 53, Don't 53, Sonajero 53, Arador 52, Ulcret 52, Favorito 52, Entrevero XII 52, Clarineto 52, Flor de Fango 52, Fortíssimo 51, Gaditano 51, Are en Ciel 50, Pródigo 50, Jaleo 50, Farman 50, Bergantín 50, Oberdan 50, Pescador 50, Petit Cehri 50, Brasero 50, Ferry Boat 50, Paddy 50, Jocolí 50, Giovanotto 50.

Séptima carrera. Premio Old China, 1400 metros — Siderita 56, Alfería 56, Pleropus 50, Mamurot 54, Lusia 53, Gijona 53, Clarisa 53, Rosa Roja 53, Piolita 51, Estigia 50, Piola 50, Rienda 50, Dimancheuse 50, Double Faced 50, Bien llegada 50, Osa Mayor 50, Heligoland 50, Justita 48.

Cinzano
Vermouth

Hipódromo de La Plata

LA REUNION DE ANTEAYER

Como lo habíamos previsto resultó muy interesante la reunión de carreras efectuada anteayer en el Hipódromo de La Plata.

En las distintas pruebas que componían el programa, fueron de la partida los mejores caballos que allí actúan, dando lugar a presenciar más de un final reñido.

Primera carrera

Desquite se impuso al galope en esta carrera, respondiendo de esa manera a la gran confianza que inspiraba a su entraineur.

El hijo de Polar Star que, como todos los descendientes de ese padrillo, es un gran barrero, ha dejado la impresión de que ganará más de una carrera en ese hipódromo.

Podischá que ocupó el segundo puesto, se desempeñó regularmente, no así como Viborón y Saboya que no valen los boletos que se les juega.

Segunda carrera

Mecha, que se había conducido satisfactoriamente en su última presentación, no necesitó emplearse mayormente para adjudicarse esta carrera.

La hija de Nítrico repartió el elevado stport de $ 22.60 a ganador, lo que proporcionó grandes ganancias a sus partidarios.

Oblícua escoltó a la anterior a varios cuerpos y Don Horacio, que llegó tercero, por lo poco que vale no se desempeñó ma'

Tercera carrera

En la prueba de productos de 2 años perdedores, salió airoso Náutico que era uno de los principales competidores de esa carrera.

El hijo de Del Valle que como los anteriores ganó por varios cuerpos, es un buen barrero y como viene progresando día a día puede volver a ganar en breve.

Montano que siempre figura en el marcador, finalizó segundo, pero como es regular, creemos que no tardará en ganar.

Cuarta carrera

Como la habíamos previsto, Importante galopó en esta prueba, delante de sus insignificantes adversarios.

Lo que más nos asombró fué el sport que dió $ 5.20, cuando nosotros creíamos que no alcanzaría a 2.20.

El hijo de Let Fly en ese hipódromo puede hacer una seguidilla, pues es inmensamente superior a todos los 2 años de aquellos pagos [illegible] Empujón tuvo que conformarse con el segundo puesto, Pashá Bey finalizó tercero y Ranta cuarto y último.

Quinta carrera

Por fin Nervo pudo quebrar la mala racha que lo perseguía, al imponerse en esta prueba con asombrosa facilidad.

El hijo de Nero que es gran barrero, respondió al gran favoritismo que se le dispensó.

Nervo, puede ganar numerosas carreras, pues su estado actual no puede ser más satisfactorio.

Desdeñosa, escoltó al anterior y Nut Cracker no respondió a la carrera de su "rentrée" por no convenirle el mal estado de la pista.

Sexta carrera

Locro, que era un gran cantidato se adjudicó la victoria en esta prueba en excelente estilo.

El hijo de Elcano que no respondía a sus buenos ejercicios privados, pudo responder por fin, y desquitar a sus partidarios.

Polipí que ha progresado algo aunque no vale gran cosa, no se desempeñó mal.

Quebú finalizó tercero y Plateresca cuarta.

Gavota, que según su caballeriza, no podía perder, finalizó no placé.

Séptima carrera

Una espléndida victoria obtuvo Viváz en esta prueba que fué la del desquite.

El hijo de Del Valle, tuvo que emplearse a fondo para derrotar a Armel, que es gran barrero, y que por esa causa finalizó a menos de un cuerpo de él.

Esta hija de Almondell no tardará en ganar.

Apolo que ocupó el tercer puesto, no se desempeñó mal, por lo que nos parece que es un ganador en perspectiva.

Rebenque ocupó el cuarto puesto del marcador.

ASIGNACION DE PESOS

Para la reunión del domingo próximo se ha hecho la siguiente asignación de pesos.

Premio Nación, distancia 1600 metros — Saint Goar 55 kilos; Alma Tadema 55, Viborón 55, Heart Star 55, Padischá 55, Micrón 55, Cross Cross 55, Brito 55, El Pesao 55, Cautela 55, Marimacho 53, Noruega 53, Icatú 53.

Premio Nadadora, distancia 1100— Elisa 55 kilos, Yo Lía 55, La Querencia 55, Tía 55, Oblícua 55, Gomina 55, Flamante 55, Oca XII 55, Emprimar 55, Cortesana 55, Deuville 55.

Premio Nancy, distancia 1100 metros — Tablero 54 kilos, Montano 54, Acacio 54, Término 54, Según Sea 54, Lumón 54, Festín 54, Agarrame 54, Ariadna 52, Clarita 52, Fetina 52, Guinguette 52, Lilia 52, Tres Flores 52, Paisana 52.

Premio Narración, distancia 1200 metros. — Pashá Bey 54 kilos, Zumbido 54, Mountaineer 54, Empujón 54, Según Sea 54, Ranta 52, Provincianita 52. Tres Flores 52.

Premio Naranjito, distancia 1600 metros. — Favorecido 59 kilos; Vivaz 58, Cantador 56, Armel 54, Nopalito 54, Michito 53, [illegible] Locro 48, Campanita 47, Giselle 47, Mummie 47, Dantoncito 47, Jarretiére 43.

Premio Naranjada, distancia 1500 metros. — Charmant 56 kilos; Dantoncito 56, Sisal 56, Quichua 55, Prefecto 55, Wrangel 55, Payanca 54, Chalupa 54, Mascarilla 54, Polipí 54, Elisa 53, Jarretiére 53, Pisa Morena 53, Choclo 53, Gavota 52, My Bride 52, Quetzal 52, Dos Horacios 52, Samán 52, Oblícua 51, Zuna 50, Boladita 50.

Premio Narrador, distancia 2000 metros. — Solís 57 kilos, Nombre 56, Nervo 55, Nut Cracker 55, Desdeñosa 52, Cantador 52, Ovidio 51, Nopalito 50, Wanderer 50, Marbello 48, Terrón 46, El Loco 46, Alhambra 45, Apolo 44 kilos.

Dr. Fernández Castro
ANTEOJOS — OPERACIONES
OJO Oculista del Hospital Oftalmológico Santa Lucía. — Jefe del servicio en el Hospital Fernández. DEFENSA 691 — Consultas de 14 a 16.

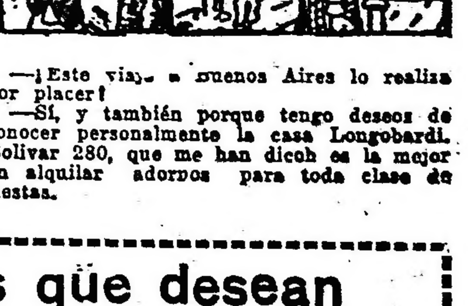

—¡Este viaje a Buenos Aires lo realiza por placer?
—Sí, y también porque tengo deseos de conocer personalmente la casa Longobardi. Bolivar 280, que me han dicho es la mejor en alquilar adornos para toda clase de fiestas.

NOVIOS...! y a todos los que desean embellecer su hogar
INTERESA saber que los muebles de estilo que exhibe la casa A. TORRE y Cía., se venden a precios muy reducidos.
Hacemos presupuestos desde lo más modesto hasta lo más lujoso para el moblaje total o parcial de una casa.
Visítenos, pida presupuesto o un hermoso catálogo que lo remitiremos gratis.
Remitimos al interior todo pedido, asegurando su embalaje prolijo.

JUEGO COMEDOR estilo Luis XVI, marquetería caoba, finas aplicaciones de bronce, compuesto de: aparador, trinchante, mesa y 6 sillas tapizadas, en .... $ 1.150
A. TORRE & C.A.
760 - CANGALLO - 776 Casa de confianza BUENOS AIRES

Mundo comercial

MERCADO CENTRAL DE FRUTOS

Movimiento de lanas—

Entrada: 1924, 147.073 kilos; 1923, 167.959.
Salida: 1923, 320.448.
Entrada desde el 1o. de julio: 1924, 42.657.058; 1923, 53.564.474.
Existencia: año 1924, 4.390.145; 1923, 3.804.112.

Ventas de hoy—

Lana segunda esquila, cruza gruesa: 6 mil kilos a $ 15.70, mil a 15.50, 2 mil a 15.
Pieles lanares, lanudo, consumo: 500 k. a 1.50, 300 a 1.45.
Desecho: 600 a 1.30, 200 a1.2 5.
Estación consumo: 1500 a 1.30, 5000 a 1.27, 1500 a 1.25, 100 a 1.20.
Desecho: 1200 a 1.10, 6000 a 1.07, 800 a 1.05, 1500 a 1.
En atados: 1000 a 1.15.
De Santa Cruz: 900 a 1.70.
Del Chubut: 6000 a 1.70.
Corto: 1000 a 1.20.
De Río Negro: 1000 a 1.60.
Pelado consumo: 1500 a 0.90, 1500 a 0.80, 2000 a 0.75.
Cueros vacunos: 300 c. a 12.50, 200 a 12.40, 200 a 12, 100 a 11.80, 200 a 11.50.
Salados, carnicería: 100 a 0.65.
Becerros y nonatos: 200 a 11, 150 a 10.50, 50 a 10.
Potros: 30 a 7, 60 a 6.50, 20 a 6.
Cerdas: 200 k. a 22, 100 a 21, 300 a 20, 1000 E. R. a 19.50, 300 a 19, 300 a 18.
Corderitos: 30 d. a 7, 10 a 6.50.
Nutria: 10 k. a 22, 20 a 18, 6 d. a 75.
Zorrinos y comadrejas: 300 c. a 0.50.
Vizcachas: 100 a 0.20.
Liebres: 100 c a 0.20.
Lana entrada, 147.073 kilos; entrada total 42.657.058; existencia, kilos 4.390.145.

BOLSAS DE CEREALES

Ventas efectuadas hoy

Trigo varias clases. — 155 Sola a 11.35, A. E. Robredo; 95 Haedo a 11, F. Yenta y Cía.; 499 Sola a 10.90, Palacio Hnos.; 286 B. A. a 10.90, I. y E. Pillitz; 184 Sola a 10.70, A. Estévez y Cía.; 113 Sola a 10.70 A. Estévez y Cía.; 1587 Sola a 10.70, S. y Bereetche; 220 B. A. a 10.70, Cordiviola y Cía.; 276 Once a 10.80, A. Iriart y Cía.; 621 Sola a 10.50, Santamarina e Hijos; 77 Sola a 10.40, T. Zacarías; 107 Sola a 10.50, Palacios Hnos.; 107 B. A. a 10.50, Palacio Hnos.; 1440 Sola a 10.60, C. Fleischer; 293 B. A. a 10.20, Palacios Hnos.; 470 Sola a 10.10, F. J. Bado; 715 Sola a 10, J. Andreu y Cía.; 580 Sola 9.60, Devoto Ltda.; 10 Once lerz. 9.60, Devoto Ltda.; 139 Once 9.50, Ciceri y Cía.; 85 Sola 9.30 S. Elissalt; 316 Sola 9, A. Estévez y Cía.; 295 Sola a 9.00, A. Estévez y Cía.; 126 Sola a 8.60, Palacios Hnos.

Trigo Barletta: 601 Haedo a 10.20, A. Bellini y Cía.
Triguillo: 250 dpto. a 6.00, Corna.
Centeno: 397 B. A. a 6.70, R. Guillon y Cía.
Girasol: 64 Sola a 6.50, Yraizoz Hermanos.
Residuos: 51 dpt. a 7.70, Perléndez y Cía.
Maíz cuarentono: 160 pmo. a 7.30, A. Bellini y Cía.
Maíz colorado: 400 Once a 7.40, A. Bellini y Cía.
Maíz morocho: 1150 Sola a 7.30, P. y A. Lanusse; 785 B. A. 7.10, A. Maraspin; 86 Sola a 6.60, A. Velez y Cía.
Maíz amarillo: 340 B. A. a 7.30, Avalos Salazar y Cía.; 725 Once a 7.50, P. Genta y Cía.; 360 B. A. a 7.40, Galdi yCía.; 473 Sola a 7.40, A. A. Ojea y Cía.; 257 Once 7.40, Gnecco y Bloch; 615 Once a 7.40, A. Belloni y Cía.; 376 Once a 7.45, Crespo y Rodríguez; 154 Sola a 7.30, Dorignac y Cía.
Semilla de alfalfa: 20 Sola a 7.60 P. Genta y Cía.; 83 Once a 7.50, Blas Picardi; 53 Sola a 7.30, S. y Bareetche; 26 Sola 6.40, Devoto Ltda.
Avena: 750 B. A. a 7.50, M. Rizzolo y Cía.; 534 Once a 7.30, M. de Hoz Hnos.; 592 Once a 7.20, M. do HozHnos.; 307 Sola a 7.10, Chapar y Cía.; 587 Sola a 7.20, C. Reisz. y Cía.; 308 Once a 7.10 J. E. Costa y Cía. 561 Once 7.10, Lutjohann y Cía.; 312 Once a 6.80, Gioja y Cía.; 370 Sola a 6.80, M. de Hoz Hnos.; 720 B. A. a 6.80, M. Albera y Cía.; 150 Sola a 6.70, Grotto Hnos.; 160 Sola a 6, Palacios Hnos.; 446 Sola a 6, Inf. P. y A. Lanusse.
Cebadilla: 380 pmo. a 6.10, Lutjohnn y Cía.
Nabo: 172 Once a 17.40, Gneccomy Bloch; 251 Dara. a 17.40 J. E. Edelman; 309 Once a 17, H. C. Scarpatti; 114 Sola a 17, A. Rinaldi; 26 Sola a 16.50, A. E. Robredo; 99 Once a 16.50, E. García; 100 Once a 16.50, Palacios Hnos.; 94 Once a 16.50, Palacios Hnos.; 375 Pmo. a 16.80, B. Dorronsoro y Cía., 61 Sola a 15.60 Crotto Hnos.; 40 P. Als. a 15, A. Rinaldi; 27 Sola a 14; A. Velaz y Cía.; 50 Sola a 14, A. Rinaldi; 30 Sola a 13,50, Palacios H.; 19 Sola a 12, A. Rinaldi.
Lino: 583 Sola a 17.50, Devoto L.; 78 Sola a 17.60, Devoto Ltda.; 250 Sola a 17.30, c. Nabo I. Bidon Chan; 149 Once a C. B. A. a 16.50, Devoto Ltda.; 347 Once a 15.60 M. García y Cía.; 74 Sola a 15.30; A. Velaz y Cía.; 743 Sola a 10.30, A. Velaz y Cía.
Mabon: 17 Sola a 10, A. Rinaldi; 112 Once a 9, H. Scarpatti; 33 Sola a 8, A. Velaz y Cía.

MERCADO DE PATATAS

ENTRADAS DE HOY

Han entrado hoy por los diversas estaciones:
Buenos Aires. — 1.155 bolsas.
Retiro Central Argentino. — 337 bolsas.
Total. — 1.492 bolsas.

PRECIO DE VENTA

Patatas, según clase de $ 0.40 a 0.80 los 10 kilos.

MERCADO DE PASTO

ENTRADAS DE HOY

Han entrado hoy por las diferentes estaciones:
Buenos Aires. — 155 fardos grandes y 575 chicos.
Lacroze. — 76 fardos grandes.
Sola. — 90 fardos grandes y 295 chicos.
Palermo. — 681 fardos grandes y 878 chicos.
Once. — 1.291 fardos grandes y 5.028 chicos.
Totales. — 2.298 fardos grandes y 7.043 chicos.

PRECIO DE VENTA

Pasto alfalfa, en fardo grande, de $ 32 a 66; id. id. chico, de 30 a 65; pasto mezcla, en fardo grande, de 27 a 49 los 1000 kilos.

ENTRADAS DE HOY

Once F. C. O. — Trigo 1.193 bolsas, lino 854, maíz 3.643, nabo 2.806, avena 1.782, cebada 161, alpiste 186, maní 350.
Sola. — Trigo 5.134 bolsas, harina 2.365, afrechillo 410, lino 2.975, nabo 723, maíz 761, avena 1.720, cebada 247, alpiste 795, alfalfa 782.
Palermo. — Trigo 662 bolsas, lino 1.351, nabo 130, maíz 819, alpiste 76, paja 808.
Retiro C. Argentino. — Harina 105 bolsas, maíz 266, maní 392.
Puerto. — Trigo 8.965 bolsas, lino 6.782.
Once F. C. C. B. A. — Trigo 435 bolsas, maíz 1.564, lino 511, maní 1.016.
Lacroze. — Paja 1.090 atados
Riachuelo. — Trigo 11.444 bolsas, maíz 3.545, cebada 850, lino 214.
Buenos Aires. — Trigo 1.296 bolsas, triguillo 287, centeno 141, maíz 2.686, avena 3.174, nabo 283, maní 410, girasol 731, garbanzos 281.
Totales. — Trigo 28.099 bolsas, triguillo 287, maíz 13.384, lino 12.747, nabo 3.952, avena 6.678, cebada 1.266, centeno 141, alpiste 1.057, alfalfa 782, harina 2.476, afrechillo 410, maní 2.168, girasol 731, paja guinea 1.83 atados, patatas 1.492 bolsas, pasto fardo grande 2.296, id. chico 7.043.

Totales		Precios Máx.	Mín.
Trigo	29.099	11.35	9.—
Tilo.	287	6.—	—
Maíz	13.384	7.80	6.60
Lino	12.747	18.50	15.80
Nabo	3.952	17.—	13.50
Avena.	6.678	7.50	6.—
Cebada.	1.266	—	—
Centeno	141	6.70	—
Alpiste	1.067	—	—
Alfalfa	782	7.60	6.40
Harina.	2.470	—	—
Afilo.	410	—	—
Maní	2.168	—	—
Girasol.	731	6.50	—
Paja G.	1.898	—	—
Patatas	1.492	0.80	0.40
Pasto g.	2.298	66.—	32.—
Id chico	7.043	65.—	30.—

MERCADO DE HACIENDA VACUNA

(Liniers)

VENTAS DE HOY

ALCHOURRON Ltda.—
45 vacas, Linch, a $ 0.14; 86 íd. a 0.13 1|2; 39 íd. Magdalena, a 0.12 1|2.
BASCARAN FELIPE.—
36 novillos, América, a 0.16 1|2.
BISCAYART y SPAMGEMBERG—
24vaquillonas, Pergamino, a $ 0.10.
CARRIQUIRY, CASAUX y Cía.—
10 vacas, Ayacucho, a $ 0.108; 4 vaquillonas a 0.105.
COLOMER LUIS M.—
24 novillos, Banderaló, a $ 0.16; 8 vacas, T. Lauquen, a 0.14; 3 íd., Garch, a 0.12; 4 íd. a 0.10; 12 vaquillonas, Villegas, a 0.094; 11 íd. a 0.09.
CASH CABOLL JONES y Cía.—
140 novillos, R. Central, a 0.16.
CALVO NICOLAS A.—
23 terneros, Azul, a 0.0540.
DIAZ y OLIVARES.—
18 vaquillonas, Rivadavia, a 0.112; 15 íd. R. Central, a 0.11.
DE LELLIS p FAGES Hnos.—
13 novillos, Carlos Tejedor, a 0.16; 2 terneros íd. a 0.12; 4 novillos íd. a 0.12.
DE LOS SANTOS y Cía. J. C.—
23 novillos, Ayacucho, a 0.164; 5 vacas íd. a 0.102; 19 íd. a 0.07; 15 terneros íd. a 0.09.
DELFINO Hnos.—
21 novillos, Pieres, a 0.19.
DICKMANN Hnos.—
19 vacas, Cañuelas, a 0.11; 20 íd. a 0.112; 20 íd. a 0.105; 16 íd. a 0.11.
DEVOTO y Cía. Ltda. TOMAS—
67 novillos, Pampa, a 0.08; 3 vaquillonas a 0.125; 6 vacas, Ayacucho, a 0.125 2 vaq. íd. a 0.125.
ESTREME Hnos.—
5 terneros, Guaminí, a $ 0.09.
ESTEVEZ y Cía. ALDO—
23 terneros, Dorrego, a 0.13; 28 terneros, íd. a 0.10.
GOÑI IG. (hijo), y Hno.—
70 terneros, T. Lauquen, a 0.045; 3 vaquillonas A. Alsina, 0.06; 25 íd., Azul, a 0.095; 32 vacas, Las Madrias, a 0.116.
IRAIZOS Hnos.—
2 vacas, Piba, a 0.104; 10 vaquillonas id. a 0.092; 5 terneros Balcarce, a 0.14; 2 terneros íd. a 0.112; 9 íd. a 0.07; 11 íd. a 0.146; 12 vaquillonas a 0.15; 6 íd. a 0.142.
LIZARRALDE Hnos.—
22 vacas, Pirán, a 0.11; 9 vaquillonas, íd. 0.09.
LASCURAIN Y ETCHEGARAY—
39 terneros, Lobería, a 0.083; 12 vaquillonas a 0.09.
LANUSSE PEDRO y ANTONIO—
20 terneros, Ayacucho, a 0.06; 20 novillitos, Santa Fe, a 0.155; 10 terneros íd. a 0.177; 11 íd. a 0.136; 6 íd. a 0.142; 14 vacas, Pampa, a 0.134; 11 íd. a 0.144; 4 íd. a 0.142; 9 íd. a 0.122; 24 íd. a 0.10; 36 toros, Lobería, a 0.045.
MACHIAVELLO SANTIAGO—
21 terneros, Tandil, a 0.10.
MARTINEZ DE HOZ Hnos.—
24 vacas, Lobería, a 0.114; 6 íd. Lincoln, a 0.114; 10 terneros íd. a 0.12.
LALOR JUAN—
8 vacas, Bolivar, a 0.136; 8 terneros íd. a 0.118; 5 vaquillonas, Azul, a 0.126; 10 íd. a 0.158; 9 íd. a 0.156; 3 novillitos íd. a 0.068; 7 vacas íd. a 0.18; 11 íd. a 0.124; 2 vaquillonas íd. a 0.164; 6 vacas íd. a 0.164; 7 vacas, Las Flores, a 0.124; 5 íd. a 0.152; 2 íd., Azul, a 0.132; 7 vaquillonas íd. a 0.142; 10 terneros, Córdoba, a 0.156; 14 vaquillonas a 0.17; 12 terneros a 0.12; 10 vacas íd. a 0.152; 9 íd. a 0.142; 8 íd., Carlos Tejedor, a 0.142; 13 íd. a 0.12; 13 íd. a 0.10; 20 terneros, Lincoln, a 0.10; 13 íd., Monte, a 0.05.
PUIGGROS y Cía.—
11 novillitos, P. Central, a 0.12; 7 vacas, íd. 0.107; 5 vaquillonas a 0.11; 2 novillitos a 0.11.
RUBIN D., ZUBIAURRE y Cía.—
110 novillos, Guaminí, a 0.075.
RODGER y Cía. GILLERMO H.—
7 terneros, Córdoba, a 0.132; 20 íd. a 0.088; 20 íd. a 0.09; 20 íd. a 0.087; 20 íd. a 0.112; 16 íd. a 0.11; 15 íd. a 0.097.
SUC. BELTRAN SANSOT—
25 novillos, Lonquimay, a 0.15; 21 vacas Catriló, a 0.115; 86 terneros a 0.125; 38 novillitos, Buratovich, a 0.145; 55 terneros a 0.10; 5 vacas a 0.108.
SCHUDLER y GOWLAND—
60 novillitos, Santa Fe, a 0.15.
SERANTES, CAIMI y Cía.—
22 novillos, Ayacucho, a 0.15.
SALABERRY YBERCETCHE—
10 vacas, Pila, a 0.104; 7 íd. a 0.124; 12 íd. a 0.11; 10 íd. a 0.13; 7 íd. a 0.138; 21 novillos a 0.138; 10 íd. a 0.15; 15 íd. a 0.165; 15 íd. a 0.13; 14 íd. a 0.132 12 íd. a 0.13; 25 novillitos Monte, a 0.116; 25 novillitos íd. a 0.112; 14 novillos, Castelli, a 0.11; 14 íd. a 0.14; 14 íd. a 0.14; 18 íd. a 0.145; 18 íd. a 0.145; 16 íd. a 0.145.
SUC. JUAN CURUTCHET—
40 vacas, Córdoba, 0.12 1|2; 4 novillos, G. Pinto, a 0.11; 82 vacas a 0.11; 6 torunos a 0.08.
UNZUE, ALZAGA y Cía.—
95 novillos, Entre Ríos, a 0.16; 35 terneros, Lobería, a 0.10; 25 íd., Bragado, a 0.17.
VELAZ y Cía. ANGEL.—
3 vaquillonas. Baradero, a 0.06; 8 terneros, Navarro, Azul, a 0.12; 13 vaquillonas, Pampa, a 0.132; 14 vacas, Puan, a 0.09; 15 novillos, Puan, a 0.05; 4 vaquillonas a 0.10 1|2; 9 novillos íd. a 0.12.

MERCADO ABASTO PROVEEDOR

Fueron cargados en este mercado por chata y carros 140.000 kilos de frutas y 310.000 kilos de verduras en general y 9 vagones del F. C. C. de B. A. con 71.800 kilos, que sumados a los anteriores arrojan un total de 381800 kilos de verduras.

Como las entradas no acusan abundancia de los distintos productos que llegan a este mercado, las ventas de se desarrollan con facilidad y dentro de un margen de precios sostenidos, ya sea en el renglón tocante a legumbres y verduras y frutas de diversos tipos y sobre todo estas últimas que debido a sus arribos reducidos han encontrado fácil cotización.

MERCADO DE HACIENDA LANAR

(Tablada F. C. O.)

La entrada del día fué de 2.688 animales, habiéndose vendido durante la mañana 1934 cabezas de la siguiente forma: Comp. Sansinena 405 y 1529, destinadas para los invernadores, pues las demás fábricas no operaron por no haber tenido órdenes de compra y en cuento a los matarifes locales se abtienen debido el conflicto subsistente en los mataderos de Liniers.

Precios corrientes

Cap. para invernada de 11 a 18; ovej. esp. de consumo, de 11.80 a 16; id id invernada do 9 a 13.80; bogs. especiales consumo, de 13 a 16.50; id de invernada de 9.20 a 13.50.
AVANCE PEDRO y Cía.—
211 bogs. Lonquimay, 16.50.
GOÑI IGNACIO hijos y Hnos.—
128 ovejas matadero, Pieres, a pesos 16; 18 capones frig., a 17; 19 borregos a 13.50.
ALCHOURRON Ltda.—
152 borregos frig., Casalins, a pesos 13.70; 60 íd. a 10.
LALOR JUAN—
12capones frig., Naón, a $ 13; 16 borregos id. a 14; 46 íd. a 11.50; 23 ovejas matadero a 11.80.
LANUSSE PEDRO y ANTONIO—
65 ovejas matadero, Cerrito, a pesos 13.80; 119 capones frig., Ibáñez, a 17.00; 73 borregos a 15.50; 33 capones, Udaquiola, a 17.30.
LASCURAIN Y ETCHEGARAY—
28 capones frigorífico, Cachari, a $ 18; 24 ovejas matadero, a 16; 74 borregos frig., a 13; 60 íd., Almada, a 13; 36 íd. a 10; 316 íd. matadero, a 9.20; 44 capones frigorífico a 11; 10 carneros íd. 7.50; 162 ovejas matadero a 9.00.
SUC. B. SANSOT—
290 ovejas matadero, Catriló, a pesos 16.
VELAZ ANGEL y Cía.—
79 borregos frig., Catriló, a pesos 16.30.

MERCADO HACIENDA PORCINA

Liniers

Hiciéronse algunas ventas, pero a precios muy flojos.
La entrada del día fué de 231 cerdos.
Las compras efectuadas por los frigoríficos durante la mañana fueron las siguientes:
Sansinena, 62 cerdos
Los precios variaron para capones especiales de frigorífico entre 0.48 y 0.52 el kilo.

Venta de hoy

PEDRO CORDOBA e hijo—
36 cerdos de G. Pinto a 0.50.
PEGASANO ROCCATAGLIATA—
47 cerdos de C. Casares a 0.58
ENRIQUE TORLASCHI—
162 cerdos Bolivar a 0.50.
DE LELLIS y FAGES Hnos.—
54 cerdos de French a 0.48, 64 de Tres Lomas a 0.50, 68 de S. Eufemia a 0.48, 60 de Lezama a 0.52.

"AJEDREZ ELEMENTAL"

(Conclusión)

20. — P 5 C

Las blancas continúan imperturbablemente su plan de ataque, sin fijarse en los movimientos del enemigo: repetición de la imprudencia indicada en la nota a la jugada 4.

En lugar de avanzar el P 3 R, debían evitar la pérdida de una pieza. Para ello, habían de tomar el PA con la Dama, amenazando capturar la TR, y después de moverse ésta o de adelantarse el PD a 3 D, podían apoderarse del PCD.

Otra manera de salvar la pieza era situar la Dama en 2 D, y si las negras tomasen el caballo, las blancas ganarían la Dama jugando A x P +; puesto que obligadas las negras a resguardarse del jaque, sea tomando el Alfil, ea moviendo el Rey, dejaban su Dama a merced de la contraria.

Esta posición es muy instrutiva y digna de atento examen.

20. D x C
21. — A 3 A

Para impedir que esta pieza caiga en poder de la Dama enemiga.

21. P x P

Continuando la destrucción de fuerzas blancas.

22. — P 4 T

En semejante situación, el avance de los peones blancos contra el enroque es procedimiento demasiado lento para tener éxito. Además, esta clase de ataques requieren mejor preparación que la actual.

22. P 7 C
24. — P 5 A P 8 C - D

Quoda puesta en evidencia la falta cometida por las blancas adelantando los Peones a paso de tortuga. Las negras han conseguido tener una segunda Dama, y por lo tanto, una superioridad abrumadora.

24. — T x D

No había medio mejor para continuar luchando, pues las dos damas eran irresistibles.

24. D x T +
25 — R 2 C C 3 D

Probablemente con la intención de simplificar la posición continuando con 26. D x P +, con lo cual se forzaba al cambio de Damas.

26. — P 6 C P x P
27. — P x P

Otro ejemplo de dejar escapar la ocación. Las blancas, en este momento, podían desquitarse de todos sus fracasos dando mate en dos jugadas, así: 27. D x P +, R 1 C; 28. DxP++

27. A 2 C

Mal. Había de evitarse el mate jugando D x P + y cambiando las Damas.

28. — P 5 T C x P

Continúan ambos contendientes en su ceguera de no ver el mate referido.

29. — A 5 R

Para escapar de la acción del Caballo negro.

29. C 4 C +
30. — R 3 C T 6 A +
31. — R 4 T D 4 D

Amenazando 32..., D 6 T ++; pero era preferible dar el mate en 3 jugadas, así: 31... D 8 T +; 32. A 2 T, D x A +; 33. R 4 C, D 6 T ++

En este último período de la lucha las blancas enteramente a merced de su antagonista, el cual, por lo demás, no sabe valerse de su abrumadora supremacía en fuerzas y en posición, pues de lo contrario, había ganado la partida tiempo há.

32. — D x T

Unico medio de prolongar la agonía.

32 D x D
33. — A x P +

Quemando el último cartucho

Las negras, engreídas por la seguridad de la victoria, sin tomarse la pena de reflexionar un instante, responden con

33. R x A

Es imposible cosa peor. Debían trasladar el Rey A 1 C y dar mate con la Dama en 6 T R en la jugada siguiente. Tomando el Alfil, las blancas están ahogadas o en empate, pues no pueden mover pieza alguna y el Rey no puede jugar sin ponerse en jaque.

La partida, por lo tanto, ha terminado en tablas, porque ninguno de los dos bandos ha dado mate al Rey contrario.

Como se ha visto, la percedente partida está cuajada de errores burdos, es decir, de aquellos errores garrafales que, a manera de cizaña en campo mal cultivado, abundan en las partidas de los aficionados bisoños, y sólo por excepción se ven en las jugadas por ajedrecistas de nota. Por tal concepto, es muy instructiva, y aconsejamos al lector que la repita una y más veces en el tablero, ya conduciendo el bando de las blancas, ya el de las negras, hasta haberse impuesto bien en las enseñanzas que se desprenden de la misma. Su resultado imprevisto demuestra qeu aún en el caso de haber alcanzado gran preponderencia sobre el bando antagonista, no cabe prescindir de la mayor cautela y circunspección, teniendo presente el refrán que dice: de la mano a la boca se pierde la sopa.

León Lerner.

Audiciones radiotelefónicas

PROGRAMA PARA HOY

Radio Cultura (Est. Palermo L O X)—

Frecuencia de onda, 800 kilociclos|s.
A las 21: Quince minutos de enseñanza práctica de radiotelegrafía a velocidades progresivas. Audición a cargo de Bohr.
A las 22: El Dr. Agustín C. Rebuffo disertará sobre el tema: "Las personas y las cosas en el mundo de los ciegos". La señorita Azucena Maizani, de la compañía Parravicini, intercalará números de canto. 1. Gentile. Corazón de indio (tango). 2. Teisseire. Mi guitarra (estilo). 3. Avilés. A lo lejos (vals criollo). 4. Pataro Conte. El mendigo (tango). 5. Bohr. No sé por qué... (zamba). 6. Pérez. Sin cariño... (tango). 7. Fortot. Zamba de Vargas. 8. Lomuto. Aires santiagueños. 9. Bohr. Cascabelito (tango). 10. Luna. Flor de Tusca (zamba). 11. Wells. La petiza (tango). 12. Avilés. Mal de amores (zamba). 13. Rietti. Chau, chita (tango). 14. Filiberto. El besito (canción porteña). 15. Basavilbaso. Reminiscencias pampeanas. 16. Bohr. Allá en el Sur (tango). 17. Avilés. Sos tan bonita... (zamba).
A las 22: Hora oficial.

PROGRAMA PARA MAÑANA

Radio Cultura (Est. Palermo L O X)—

A las 12: Noticiosos.
A las 12.15: Populín.
A las 13: Hora oficial. Boletín del Ministerio de Agricultura.
A las 13.30: El doctor Honorio Senet disertará sobre el tema: "El deporte de las flores".
De las 13.50 a las 15: Bailables ejecutados por el pianista señor Gino Romagnoli. 1. Gallagher. Mr. Gallagher and Mr. Shean (shimmy). 2. Fresedo. Desde las nubes (tango). 3. Romagnoli. Bajo tu fuego (vals). 4. Vanzina Pacheco. Pobre tango (tango). 5. Brown. Anoche en un taxi (shimmy). 6. Romagnoli. Mirasol (tango). 7. V. Pacheco. Corazón (samba). 8. Riccardi. Piccolo navío (tango); 9. Romagnoli. Alma que llora (vals). 10. Bohr. Camel (shimmy). 11. V. Pacheco. La partida (tango). 12. Romagnoli. He soñado (tango). 13. Dtspet. Arabian Smiles (shimmy). 14. Joveg. El beso del soldado (pasodoble).
A las 21: Quince minutos de enseñanza práctica de radiotelegrafía a velocidades progresivas. Audición a cargo de los siguientes ejecutantes: señorita Myrian Pinzi (medio soprano), señores Emilio Angel Napolitano (violín), profesor P. A. Iparraguirre (guitarra), Arturo Martini (barítono), Sexteto Radio Cultura.
A las 21.30, el doctor Honorio J. Senet disertará sobre el tema: "Enseñemos a los jóvenes a bastarse a sí mismos". 1. Cimarrosa. El matrimonio secreto (Sexteto R. C.). 2. Luvodic. Canción de Margarita (guitarra). 3. H. Wieniawski. Capriccio valse (violín). 4. Massenet. Marcha (Sexteto Radio Cultura). 5. Pergolesi. Se tu m'ami (medio soprano). 6. Mozart. Andante (guitarra). 7. Lama. Come le rose (barít.). 8. Massenet. Aire de baile (Sexteto Radio Cultura). 9. Iparraguirre. Variaciones sobre la vidalita (guitarra). 10. E. A. Napolitano. Serenata (violín). 11. Thomas. Mignon (Non conosce il bel suol (medio soprano). 12. Massenet. a) Angelus; b) Fiesta bohemia (Sexteto Radio Cultura). 13. B. Godard. Canzoneta (violín). 14. Toselli. Rimpianto (barítono). 15. Gluck O. del mio dolce ardore (medio soprano). 16. Bazini. Rond de Lutins (violín). 17. Buratore. Gavota (cuarteto de cuerdas). 18. Tosti. Sogno (barítono). 19. Guiraud. Pequeña marcha (Sexteto Radio Cultura). Los números de canto serán acompañados por los maestros E. Melgar y Silvio Fornasari.
A las 22: Hora oficial.

Instituciones científicas

Sociedad Argentina de Biología

Bajo la presidencia del profesor doctor Alfredo Sordelli, celebrará el jueves próximo, a las 21 horas, su segunda sesión científica ordinaria la Sociedad Argentina de Biología, en su local de la calle Santa Fe 1171.

Será considerada la siguiente orden del día:

1o. Asuntos entrados. 2o. Dr. Wernicke R. Método de preparación de insulina. 3o. Dr. Neuschlosz S. M. y R. A. Trelles. Sobre la cantidad y el estado del potasio en los músculos estriados en condiciones normales y patológicas. 4o. Dres. Carbonell M. V. y E. Mayer. Nuevo método de preparación de vacunas. 5o. Dr. Inglieri R. C. Virus dermo y neurotropo. 6o Dr. Houssay B. A. Las funciones de la hipófisis en las larvas de los batracios anuros y en los urodeles. (Resumen crítico). 7o. Dres. Giusti L. y Houssay B. A. Modificaciones cutáneas y genitales en el sapo, por lesiones de la hipófisis y del cerebro (4o. nota). 8o. Dres. Houssay B. A. y I. Ungar. Modificaciones producidas en la rana por la extirpación de la hipófisis. 9o. Dres. Houssay B. A. y I. Ungar. Acción de la hipófisis sobre la coloración de los batracios.

Periodismo

Revista Médica de Cuyo

Hemos recibido el segundo número de esta importante publicación científica que en forma tan ponderada viene editando, "La Editorial Quiroga Social" y que acusa ya un marcado progreso dentro de su difundida y acertada orientación.

El sumario de los trabajos que publica es el siguiente:

Nuestro debut, de la Dirección. Dirección Científica. La Hospitalización humana en Mendoza, por el Dr. Herman Gonzalez Risos (Conclusión). Dispensarios Antituberculosos y la necesidad de su implantación en Mendoza, por el Dr. Carlos G. Puga. Página ilustrativa. (La tumba de Pasteur en Paris, con un texto). Las afecciones digestivas en la primera infancia, por el Dr. José Mayorga. Un caso interesante, Fiebre tifoidea a forma meningea, en un lactante de 29 meses, por el Dr. Julio Silva Cáreano. Tratamiento de la Erisipela, por el suero normal de bovino, por el Dr. Elias Chait. (Primera parte). Disquisiciones Toxicológicas, por la farmacéutica Sta. Lucía C. Pagano. Las Substancis conservdores Químicas, por el Dr. Fader. La Viruela en Buenos Aires, (Transcripción con tres grabados). Juicios de la prensa.

De La Plata

Devolución de impuestos

A José Eslica, Maruf Fehis, Juan Cacaretto, Salomón Jaule, Miguel Yapais, Jorge Carrera, Israel Landi, Miguel Sarquis, Luis Jaskenson, Bensión Franco y Fernando Rodríguez, la suma de 100 pesos moneda nacional, a cada uno; a Abid Yabur, Miguel Dice, Martín Yambar, Abraham Alí, Juan Coruchet, Luis Forte, Gregorio Elías, Yemil Estiyani, Rogelio Solís, Juan Vilia, Pedro y Lorenzo Toccalino, Jorge Antonio, Julio Selica, Miguel Buguda, la suma de cincuenta pesos moneda nacional, respectivamente; a María Francisca Rodríguez y María D. de Vázquez, cuarenta pesos; a Domingo Capaccio 20 pesos moneda nacional, A. Faustino Franchini pesos 150, A Roque Notar pesos 16; al Banco de la Provincia de Buenos Aires $ 3.50; a Constantino Fernández $ 300; a Luis Elverdin $ 238.92; a Emilia A. Ezeiza, 4.265.85; a Luis Cionfrini $ 5. a Antonio González y Gonzjlez, 211,20, al Banco de la Provincia de Buenos Aires $. 1.800; a José Liñeiro $ 18.50; a Alberto Froebel $ 11.60; a Pablo Pater $. 888.65 y a Rafael Di Primo, $ 49.55 pesos moneda nacional.

Edicto de la Provincia de Buenos Aires

Por el presente y por el término de tres días desde la primera publicación, se hace saber a los señores JOSE MERIGGI y FELIX VILLANUEVA que, el P. E. de acuerdo con la resolución dictada en el expediente letra M. No. 6 de 1924—registro de la Oficina de Expropiaciones—y las facultades que le confiere la Ley General de Expropiación, va a expropiarles una superficie de 23 áreas 69 centiáreas con 52 decímetros cuadrados situada en el Partido de Avellaneda y con destino a la construcción del ramal de esta Capital a Avellaneda del F. C. P. de La Plata a Meridiano Vo., a cuyo efecto se han llenado todos los requisitos que la Ley en materia determina; debiendo apersonarse los propietarios citados a la Oficina de Expropiaciones del Gabinete del Ministerio de Obras Públicas a tomar la debida participación en el juicio iniciado. La falta de cumplimiento a lo dispuesto en el párrafo anterior, originará la aplicación de la última parte del artículo 7o. de la Ley que se ha hecho mérito.

Oficina de Expropiaciones, La Plata, Abril 30 de 1924. — (A. A. Segal), jefe.
19,505-v. mayo 8.

F. C. PROVINCIAL DE LA PLATA AL MERIDIANO V

Llámase a licitación por el término de 15 días, para la provisión de cinco mil toneladas de conchilla para balasto de vías.

El pliego de bases y condiciones estará a disposición de los interesados quienes podrán solicitarlo en las Oficinas de la Superintendencia (calle 53 núm. 516, La Plata), todos los días hábiles de 14 a 17 horas, con excepción de los sábados que será de 9 a 11 horas.

La apertura de propuestas tendrá lugar en acto público en presencia de los interesados y por ante el señor Escribano Mayor de Gobierno, el día 19 de mayo de 1924, a la hora catorce en la Gerencia del Ferrocarril, Estación La Plata. — La Plata, mayo 5 de 1924. — Raúl de la Serna, secretario.
19,607-v. mayo 19.

F. C. PROVINCIAL DE LA PLATA AL MERIDIANO V

Llámase a licitación por el término de 15 días para el arrendamiento de un galpón de zinc de 100 metros de largo por 20 metros de ancho, en la Estación La Plata para depósito de cereales.

El pliego de bases y condiciones estará a disposición de los interesados quienes podrán solicitarlo en las Oficinas de la Superintendencia (calle 53 núm. 516, La Plata), todos los días hábiles de 14 a 17 horas, con excepción de los sábados que será de 9 a 11 horas.

La apertura de propuestas tendrá lugar en acto público en presencia de los interesados y por ante el señor Escribano Mayor de Gobierno el día 19 de mayo de 1924, a la hora catorce en la Gerencia del Ferrocarril. Estación La Plata. — La Plata, mayo 5 de 1924. — Raúl de la Serna, secretario.
19,608-v. mayo 19.

"LA COMERCIAL ARGENTINA"

Compañía de Seguros Generales

Capital Social $ 100.000.0 m/n.

Presidente: Sr. Carlos Morim — Gerente, Sr. Carlos A. Sáenz.
Oficinas: San Martín 118 — UNION TEL. 900 (RIVADAVIA)
BUENOS AIRES

Carnet del Hacendado

Entradas en los distintos mercados y cotizaciones del día

MERCADO DE HACIENDA VACUNA

Entrada total: 3.918 animales novillos, 1.291; vacas, 1.217; terneros, 1.410.
Compra total de los frigoríficos: 758 cabezas.

COTIZACIONES DEL DIA

			Estado de la plaza
Novillos especiales (Chilled-beef) de frigorífico	De $	—	
„ gordos y especiales (congelar) „	„ 0.16	„ 0.18	Encalmada
„ gordos (Continente) „	„ 0.162	„ 0.19	„
„ generales, de consumo	„ 0.075	„ 0.15	Muy floja
Novillitos especiales „ „	„ 0.12	„ 0.175	„
„ gordos „ „	„ 0.98	„ 0.11	„
„ generales „ „	„ 0.05	„ 0.87	„
Vacas especiales „ „	„ 0.14	„ 0.148	Sostenida
„ pasadas de grasa „	„ 0.12½	„ 0.13½	Animada
„ gordas para saladero	„ 0.102	„ 0.118	„
„ viejas y de conserva para friforífico	„ 0.06	„ 0.09	Encalmada
Vaquillonas especiales, para consumo	„ 0.125	„ 0.172	Animada
„ gordas „ „	„ 0.09	„ 0.115	Encalmada
„ generales „ „	„ 0.05	„ 0.08	Floja
Terneros especiales „ „	„ 0.17	„ 0.17	Encalmada
„ gordos „ „	„ 0.009	„ 0.10	„
„ generales „ „	„ 0.054	„ 0.08	Floja
Mamones gordos y especiales „	„ —	0.72	„
„ generales „	„		
Toros y torunos gordos y especiales, para frigorífico	„ —	„ 0.12	Animada
„ „ generales „ „	„ 0.075	„ 0.09	Encalmada
Bueyes gordos, para frigorífico	„ —	—	

MERCADO DE HACIENDA LANAR

Entrada total: 2.688 animales.
Compra total de los frigoríficos: 405. Consumo local: 1.529.

COTIZACIONES DEL DIA

	La libra De $	Nominal	Estado de la plaza
Capones pesados, especiales	—	„	
„ livianos, gordos, de frigorífico		„	
Ovejas livianas, gordas y especiales		„	
„ pesadas, con lana		„	
Borregos especiales, de frigorífico		„	
„ generales „		„	
„ „ matadero		„	

MERCADO DE HACIENDA PORCINA

Entrada total: 21 animales.
Compra total de los frigoríficos: 62.

COTIZACIONES DEL DIA

	El kilo De $		Estado de la plaza
Cerdos mestizos, excepcionales	—	„ —	
„ „ especiales de más de 140 kilos	„ —	„ —	
„ „ „ „ 120 a 130	„ —	„ —	
„ „ „ „ 100 „ 110	„ 0.50	„ 0.52	Floja
Capones frigoríficos „ „ 80 „ 95	„ —	0.48	„
„ de media gordura, según clase	—	„ —	
„ para invernada, según clase	—	„ —	

FERROCARRIL CENTRAL DE CÓRDOBA

TRENES DE PASAJEROS

Los trenes de pasajeros salen de Retiro C. C. (Buenos Aires) para:

ROSARIO	Diariamente Lunes, Miércoles y Sábados	a las 8.00 a las 22.00
SANTA FE	Lunes, Miércoles y Sábados	a las 22.00
SAN FRANCISCO CORDOBA TUCUMAN	Lunes, Miércoles y Sábados	a las 22.00
SANTIAGO DEL ESTERO CATAMARCA	Lunes, Miércoles y Sábados	a las 22.00
ROSARIO de la FRONTERA SALTA JUJUY	Lunes, Miércoles y Sábados	a las 22.00

SERVICIO DE CARGAS

Entre Retiro C. C. (Buenos Aires) y Rosario, Córdoba, San Francisco, Rafaela, Tucumán, Santiago del Estero, Salta, Jujuy, La Quiaca, Embarcación, Chilecito, La Rioja, San Juan, Catamarca, Santa Fe, Reconquista, Vera y Resistencia.
Las mercaderías cargadas en Retiro durante el día, salen a destino la misma noche.
Por informes y tarifas, ocurrir: Oficina de Informes (Galería Güemes) Buenos Aires y Estación Retiro C. C.

Mayo de 1924.

H. G. CABRETT.
ADMINISTRADOR GENERAL

MARITIMAS

TRANSPORTE DE CORRESPONDENCIA

Hoy de Europa y Brasil, en el Re Vittorio, con fechas hasta el 17 de abril.

—El 8, de Europa y Brasil, en el Garibaldi, con fechas hasta el 15 de abril.

—El 8, de Europa y Brasil, en el Holm, con fechas hasta el 17 de abril.

—El 9, de Europa y Brasil, en el Conte Rosso, con fechas hasta el 26 de abril.

—El 9, de Europa y Brasil, en el Highland Pride, con fechas hasta el 15 de abril.

—El 9, de Europa y Brasil, en el Belle Isle, con fechas hasta el do abril.

—El 9, de Europa y Brasil, en el Re d'Italia, con fechas hasta el 17 de abril.

—El 9, de Europa y Brasil en el Almanzora, con fechas hasta el 21 de abril.

—El 10, de Norte América y Brasil, en el Vestris, con fechas hasta el 10 de abril.

—El 19, de Gran Bretaña, en el Marquesa, con fechas hasta el 19 de abril.

—El 12, de Europa y Brasil, en el Plata, con fechas hasta el 21 de abril.

—El 12 de Europa en el Wurttemberg, con fechas hasta el 20 de abril.

—El 13, de Europa y Brasil, en el Sierra Ventana, con fechas hasta el 24 de abril.

—El 13 de Europa y Brasil, en el Deseado, con fechas hasta el 24 de abril.

—El 15, de Europa y Brasil, en el Maite, con fechas hasta el 23 de abril.

—El 15, de Europa y Brasil, en el Cap Polonio, con fechas hasta el 20 de abril.

—El 15 de Europa y Brasil, en el Villagarca, con fechas hasta el 23 de abril.

—El 16, de Europa y Brasil, en el Orania, con fechas hasta el 28 de abril.

—El 16 de Europa y Brasil, en el Giulio Cesare, con fechas hasta el 2 de mayo.

Se despachará—

Hoy a las 13, en el General San Martín, para Brasil y Europa, con alcance hasta las 19.

—Mañana a las 8, en el Sierra Córdoba, para Brasil y Europa, con alcance en el puerto hasta las 19.

—El 8, a las 13, en el American Legión, para Brasil, Japón Centro y Norte América con alcance hasta las 19.

—El 8, a las 13, en el Galicia, para Europa, sin alcance.

—El 9, a las 7, en el Darro, para Brasil y Europa, con alcance hasta las 19.

—El 10, a las 8, en el Vauban, para Brasil, Japón, Centro y Norte América con alcance en el puerto hasta las 9.45.

—El 10, a las 13, en el Sofía, para Brasil y Europa, con alcance hasta las 19.

—El 10, a las 13, en elM endoza, para Brasil y Europa con alcance hasta las 19.

—El 14, a las 9, en el Re Vittorio, para Brasil y Europa, con alcance en el puerto hasta las 10.45.

—El 14, a las 13, en el Weser, para Brasil y Europa, con alcance hasta las 19.

—El 14, a las 12, en el Catalina, para Brasil, Canarias y Europa, con alcance hasta las 19.

—El 15, a las 8, en el Almanzora, para Brasil, Madeira, Australia, Sud Africa, Nueva Zelandia y Europa, con alcance en el puerto hasta las 9 y 45.

—El 15, a las 8, en el Garibaldi, para Brasil y Europa, con alcance hasta las 19.

—El 15, a las 13, en el Vigo, para Europa, sin alcance.

—El 16, a las 9, en el Conte Rosso, para Brasil y Europa, con alcance en el puerto hasta las 10.45.

MOVIMIENTO DEL PUERTO DE LA CAPITAL

Entradas:

Vapor nacional Vaquillona, de Porto Alegre, en el dique 3, co ncarga.

Salidas:

Vapor alemán General San-Martín, de la dársena Norte, para Hamburgo, con pasajeros y carga general.

Vapores esperados—

Hoy: Italiano Clelia C., de Rosario, en el dique A, a completar su carga; inglés Torr Head, de Rosario, en el dique A, a completar su carga; holandés Maasburg, de Rosario, en el dique A, a completar su carga; inglés Sheaf Spear, de Santa Fe, en el dique 2, a completar su carga; id Ethelwolf, de Rosario, en el dique A, a completar su carga; español Catalina, de Barcelona, con 192 pasajeros y carga general. con 192 pasajeros y carga general, en la dársena Norte; italiano Re Vittorio, por la noche, de Génova, con pasajeros y carga general, en la dársena Norte; inglés Niceto de Larrinaga, de la rada, en el dique 2, a cargar; id Cape Transport, de Amberes, con carga, en el dique 4; italiano Vallarza, de San Nicolás, en el dique A, a completar su carga; inglés Boswell, de Nueva York, con carga, en el dique 3; id Rounton Grange, de Rosario, en el dique 3, a completar su carga; inglés Tuscanstar, de la rada, en el Riachuelo, a cargar; id Ethelaric, de la rada, en el Riachuelo, a descargar; griego Evelpis, de la rada, en el dock Sur, a descargar.

Vapores a salir—

Hoy: norteamericano West Camargo, del dique 1, para Seattle, con carga; inglés Darro, de la dársena Norte para La Plata, a completar su carga; inglés Domingo de Larrinaga, del dique A, para Las Palmas, órdenes, con carga.

Mañana: alemán Sierra Córdoba, a las 10, de la dársena Norte, para Bremen y escalas, con pasajeros y carga.

AVISOS FUNEBRES

✝ LUZ MARIA GARCIA VELLOSO, q. e. p. d. — Falleció el 19 de Marzo de 1924. — La Comisión Argentina del Club de Mujeres, invita a sus asociadas al funeral que por el eterno descanso de su alma se oficiará en la iglesia de San Miguel Arcángel, el jueves 8 del corriente, a las 11 horas.— El duelo se despedirá por tarjeta.

v. Mayo 7.

✝ LUZ MARIA GARCIA VELLOSO, q. e. p. d. — Falleció el 19 de Marzo de 1924. — Sus padres Enrique García Velloso y María Teresa U. de García Velloso, su abuelita Inés R. de García Velloso, tíos, primos y demás deudos, invitan a sus relaciones al funeral que por el eterno descanso de su alma se oficiará en la iglesia de San Miguel Arcángel, el jueves 8 del corriente, a las 11 horas. — El duelo se despedirá por tarjeta.

NAVEGACION FLUVIAL

Vapor a salir hoy—

Para Montevideo, el Ciudad de Buenos Aires, a las 22 horas.

Vapores esperados mañana—

De Asunción y escalas, el Bruselas.

—De Montevideo, el Ciudad de Montevideo.

Vapores a salir mañana—

Para La Paz y escalas, el Magallanes, a las 10 horas.

—Para Santa Fe, el Tritón, a las 12 horas.

—Para Montevideo, el Ciudad de Montevideo, a las 22 horas.

PUERTO DE LA PLATA

Entrada—

Vapor estadounidense Otho, de Nóbile, con carga; id inglés Nocenta, de Buenos Aires, a completar su cargamento.

A entrar hoy—

Vapor inglés Darro, de Buenos Aires, a completar su cargamento.

A salir hoy—

Vapor inglés Nariva, para Londres, con carga.

A salir el 9—

Vapor inglés Darro, para iLverpool, can carga.

Líneas de la costa Sur—

Ayer entró en la dársena Sur, el vapor Americano, procedente de San Antonio Oeste, con carga.

Debido a que aún no terminó sus operaciones de carga, a causa de la huelga, el vapor José Menéndez, que debió zarpar hoy, postergó su salida para Punta Arenas y escalas.

MOVIMIENTO DE PAQUETES POSTALES

Vapor inglés Almanzora, en viaje de Southampton, para ésta, llegó hoy a Santos.

—Vapor inglés Andes, salió de Lisboa, ayer, en viaje de Southampton, para ésta.

—Vapor alemán Antonio Delfino, procedente de Buenos Aires, llegó ayer a Hamburgo.

—Vapor alemán Cap Norte, pasó hoy por Río de Janeiro, en viaje do nuestro puerto, para Hamburgo.

—Vapor italiano Conte Rosso, procedente de Génova, llegó hoy a Río de Janeiro. Llegará a Buenos Aires el 9 del corriente.

—Vapor alemán General San Martín, salió de Buenos Aires, para Hamburgo, el 6 de mayo.

—Vapor alemán Gelria, en viaje de ésta, para Amsterdam, llegó hoy a Santos.

—Vapor alemán Gotha, hizo escala ayer en Santos, en viaje de esta capital, para Bremen.

—Vapor inglés Highland Prince, salió ayer de Río de Janeiro, en viaje de Londres, para Buenos Aires.

—Vapor español Infanta Isabel de Borbón, para Barcelona, mañana.

—Vapor francés Mosella, salió de Río de Janeiro, para Burdeos, el 5 de mayo.

—Vapor francés Malta, salió ayer de Pernambuco, para ésta.

—Vapor francés Meduana, llegó ayer a Burdeos, procedente de ésta.

—Vapor español Reina Victoria Eugenia, procedente de Buenos Aires, llegó a Barcelona, el 4 del corriente.

—Vapor italiano Re d'Italia, salió de Río de Janeiro, el 5 de mayo, en viaje de Génova para Buenos Aires.

—Vapor alemán Sierra Ventana, es esperado en Río de Janeiro, mañana, en viaje de Bremen, para Buenos Aires.

—Vapor alemán Sierra Córdoba, saldrá mañana de ésta, para Bremen.

BANCOS

BANCO EL HOGAR ARGENTINO — FUNDADO en septiembre de 1890

Capital realizado	$ 49.834.580.—
Reservas	„ 10.925.515.35

Acuerdo préstamos hipotecarios y para construcciones. Vendo propiedades con facilidades de pago. Recibe depósitos a plazo fijo y en Caja de Ahorros. — Casa matriz: Avenida de Mayo 886. Bs. Aires. — Sucursales: Rosario de Santa Fe, Córdoba, Bahía Blanca, La Plata. — Diciembre de 1923. — A. Melián, Director gerente.

BANCO DE LONDRES Y AMERICA DEL SUD antes **Banco de Londres y Río de la Plata y Banco de Londres y Brasil** (Ahora fusionados)

Capital pagado y fondo de reserva . . . . . . £ 7.140.000

Casa matriz: 7 Princes Street, Londres. E. C. 2 — Sucursal 7. Tokenhouse Yard, London E. C. 2.

Sucursal en Buenos Aires:

Bartolomé Mitre 399—Bartolomé Mitre 402

París, Amberes, Lisboa, Oporto, Argentina, Brasil, Chile, Uruguay, Paraguay y Colombia. Agencias en Nueva York, Manchester y Bradfor

Agentes en todas partes del mundo. Afiliado al Lloyds Bank Limited.

Abona anual:	Papel
Por depósitos a plazo fijo de 3 meses	2 ½ %
Por depósitos a plazo fijo de 6 meses	3 %
Por depósitos en Caja de Ahorros hasta $ 10.000 c|legal después de 60 días	3 %

Buenos Aires, enero 1o. de 1924.

BANCO FRANCES DEL RIO DE LA PLATA — Reconquista 157. — Sucursales: Rosario de Santa Fe, Bahía Blanca, Chivilcoy. Agencia: calle Rivadavia 2577. U. T. 5410 (Avenida). C. T. 3529 (Central).

Capital autorizado	$ 20.000.000.— os.
„ realizado	„ 14.000.000.— „
Reservas	„ 1.705.843.50 „

Se abona: Por depóssitos en curso legal:

En Cuenta Corriente	1 %
En Caja de Ahorros hasta pesos 10.000 c|l. después de plazo fijo	Convenc.

Se cobra:

Por adelantos en Cuenta Corriente y descuentos de pagarés de comercio y letras	Convenc.

Buenos Aires, enero 1o. de 1924. — El Gerente.

BANCO GERMANICO DE LA AMERICA DEL SUD

RECONQUISTA 37-43. Dir. Tel.: "Sudamero" BUENOS AIRES

FUNDADO POR

Dresdner Bank y Nationa Ban lui Deutschland en Berlín

CASA MATRIZ: Deutsch Sudamel Ramsene Bank A. G., Berlín

SUCURSALES: Hamburgo, Madrid, Méjico, Río de Janeiro, Valparaíso y Santiago de Chile

CAPITAL 20.000.000 DE MARCOS ORO

OPERACIONES BANCARIAS DE TODA CLASE

EN CAJA DE AHORROS m|n., 4 o|o anual

Depósitos a plazo, interés convencional — Cuentas corrientes y a plazo fijo en libras Esterlinas, dólares y otras monedas extranjeras, con interés

ALQUILER DE CAJAS DE SEGURIDAD

ALBERT FRICKE, gerente.

BANCO ALEMAN TRANSATLANTICO

UENOS AIRES

Con motivo de la reedificación de su propiedad Reconquista esq. B. Mitre trasladó sus oficinas al local provisorio

CANGALLO 360 — Casilla de Correos 1355

SUCURSALES URBANAS:

Calle Callao esq. Corrientes y calle Lima 1660

Casa Central: DEUTSCHE UEBERSEEISCHE BANK — BERLIN

Casa Matriz: DEUTSCHE BANK — BERLIN

Con 24 Sucursales en la República Argentina, Uruguay, Brasil, Bolivia, Chile, Perú y España.

Dirección telegráfica para la Oficina principal y todas las Sucursales: "BANCALEMAN"

El Banco se encarga de toda clase de operaciones bancarias

E. ALBERT—P. RICHARZ, Directores.

Edictos judiciales

Por disposición del señor juez de 1a. instancia en lo civil de la Capital de la República, doctor don J. Isaac Arriola, se cita y emplaza por el término de treinta días, a contar desde la primera publicación del presente, a todos los que se consideren con derecho a los bienes dejados por fallecimiento de don HONORIO ZABALA, ya sea como herederos o acreedores, para que dentro de dicho término, comparezcan por ante su juzgado y secretaría del que suscribe, a deducir sus acciones en forma, bajo apercibimiento de lo que hubiere lugar por derecho. — Buenos Aires, mayo 2 de 1924.—R. del Castillo Quesada, secretario. 19|604 v. junio 4.

El señor juez de primera instancia en lo civil de la Capital de la República, doctor Marcos A. Figueroa, se citan, llaman y emplazan a todos los que se consideren con derecho a los bienes dejados por fallecimiento de don FRANCISCO ARTURO COLLI, ya sean como herederos o acreedores, para que en el término de treinta días, deduzcan su acción en forma por ante S. S. y secretaría a cargo del que subscribe, bajo apercibimiento de lo que hubiere lugar.—Buenos Aires, abril 4 de 1924. — Luis Quirno Costa, secretario. 19|514 v. mayo 6.

El señor juez de 1a. instancia en lo civil de la Capital de la República, doctor don Martín Abelenda, ha dispuesto se cite, llame y emplaze por el término de treinta días contados desde la primera publicación del presente, a todos los que se consideren con derecho a los bienes dejados por don LUIS GIUDICI o GIUDICE LUISA AMBROSINI de GIUDICI o GUIDICE, ANA o LUISA ANA GIUDICI o GIUDICE de LANA y SEVERINO LANA, ya sean como herederos o acreedores, para que dentro de dicho término comparezcan a deducir sus acciones en forma, por ante su juzgado y secretaría del que suscribe, bajo apercibimiento de lo que hubiere lugar por derecho. — Buenos Aires, abril 18 de 1924. — Doctor Carlos G. Marín, secretario. 19|524 v. mayo 10.

Por disposición del señor juez de 1a. instancia en lo civil de la Capital de la República, doctor don J. Isaac Arriola, se cita y emplaza por el término de treinta días, a contar desde la primera publicación del presente, a todos los que se consideren con derecho a los bienes dejados por fallecimiento de doña MARIA ESTHER DEGLINNICENTI o SORINI, ya sea como herederos o acreedores, para que dentro de dicho término, comparezcan por ante su juzgado y secretaría del que suscribe, a deducir sus acciones en forma, bajo apercibimiento de lo que hubiere lugar por derecho. — Buenos Aires, 20 de marzo de 1924. — Doctor Enrique Saguier, secretario. 19|522 v. mayo 12.

Por disposicin del señor juez de 1a. instancia en lo civil de la Capital de la República, doctor don J. Isaac Arriola, se cita y emplaza por el término de treinta días a contar desde la primera publicación del presente, a todos los que se consideren con derecho a los bienes dejados por fallecimiento de don CORNELIO PARONI, ya sean como herederos o acreedores, para que dentro de dicho término comparezcan por ante su juzgado y secretaría del que suscribe, a deducir sus acciones en forma bajo apercibimiento de lo que hubiere lugar por derecho. — Buenos Aires, abril 2 de 1924. — Dr. Ricardo Bollini, secretario. 19|538 v. mayo 13.

El señor juez de 1a. instancia en lo civil de la Capital de la República, doctor don Juan Luis Ferrarotti, ha dispuesto se cite llame y emplace por el término de treinta días, contados desde la primera publicación del presente a todos los que se consideren con derecho a los bienes dejados por don PEDRO BARLARO y doña MARGARITA ARBASCETTI de BARLARO ya sean como herederos o acreedores para que dentro de dicho término comparezcan a deducir sus acciones en forma, por ante su juzgado y secretaría del que suscribe, bajo apercibimiento de lo que hubiere lugar por derecho. — Buenos Aires, abril 12 de 1924. — Armando F. Laspiur, secretario. 19|542 v. mayo 14.

El señor juez de 1a. instancia en lo civil de la Capital de la República, doctor Vedia y Mitre ha dispuesto se cite, llame y emplace por el término de treinta

Remates

Adolfo Bullrich y Cía.

JUDICIAL — Sin base al mejor postor — en Mar del Plata. 4 lotes Tucumán esquina Matheu. Quinta 269 — lotes 1, 2, 3, y 30 — Manzana A.

El jueves 15 de mayo a las 15 en nuestra casa Av. L. N. Alem 1950.

Orden del señor juez Dr. J. Isaac Arriola, secretaría Dr. Dámaso E. Palacio. Juicio abintestato de Don Félix A. Iriarte. Lote 1: 12 metros 99 por 17 metros 32; superficie 225 metros cuadrados. Lote 2: 8 metros 66 por 17 metros 32; superficie 150 metros cuadrados .Lote 3: 8 metros 66 por 25 metros 98; superficie 225 metros cuadrados. Lote 30: 8 metros 66 por 21 metros 65; superficie 187 metros cuadrados con 50. Exigiremos el 8 0|0 de seña y a cuenta de precio y el 2 0|0 de comisión. — Adolfo Bullrich y Cía.

19|593. v. mayo 15.

Cárlos Olmi

JUDICIAL. — FINCA EN RAMOS Mejía, F. C. O. Gaona 429. A 3 cuadras do la estación. 12m99 (15 varas) de frente por 60m62 (70 varas) de fondo. 5 habitaciones y w. c.

El **viernes 9 de mayo**, a las 15 (3 p. m.), en nuestra casa, Reconquista 353. — Juez doctor Figueroa. Secretaría doctor Delheye. Juicio: Merkwitz con Vecchio y otros.

19|571 v. mayo 9.

C. A. Quesada

Rivadavia 1110 — Esc. 11

JUDICIAL REMATARE EL SABADO 10 del corriente, a las 14 horas, todas las existencias e instalaciones del café, bar y billares, situado en calle Alsina número 1501 al 1505 y de acuerdo al siguiente edicto judicial:

Por disposición del señor juez do comercio doctor Alfredo Labougle, se hace saber por cinco publicaciones en el Boletín Judicial y LA EPOCA, que ha sido designado martillero don Carlos A. Quesada, para que proceda a la venta de todas las existencias del negocio de café, bar y billares, sito en la calle Alsina 1501|5 y como perteneciente al concurso tomado a don Manuel B. Ponce.

Quedando autorizado el martillero para percibir el 10 por ciento de comisión, seña a satisfacción y a vender sin base y al mejor postor.

Buenos Aires, 5 de mayo de 1924. — Enmendado — 5 de Mayo — vale. Hernan Maschwitz.

19|606 v. Mayo 10.

días contados desde la primera publicación del presente, a todos los que se consideren con derecho a los bienes dejados por doña CRISTINA REBECA o CRISTIÑA del VISO de VERNET AMADEO, ya sean como herederos o acreedores, para que dentro de dicho término comparezcan a deducir sus acciones en forma por ante su juzgado y secretaría del que suscribe bajo apercibimiento de lo que hubiere lugar por derecho. — Buenos Aires, marzo 14 de 1924. — Doctor Miguel Echegaray, secretario. 19|546 v. mayo 15.

El señor juez de 1a. instancia en lo civil de la Capital de la República, doctor don Martín Abelenda, ha dispuesto se cite, llame y emplace por el término de treinta días, contados desde la primera publicación del presente, a todos los que se consideren con derecho a los bienes dejados por doña JUANA GERONI de CASALIS, JUAN CASALIS y RAQUEL CASALIS, ya sean como herederos o acreedores, para que dentro de dicho término comparezcan a deducir sus acciones en forma, por ante su juzgado y secretaría del que suscribe, bajo apercibimiento de lo que hubiere lugar por derecho. — Buenos Aires, marzo 25 de 1924. — Dr. Eduardo Rojas, secretario. 19|541 v. mayo 15.

El señor juez de 1a. instancia en lo civil de la Capital de la República doctor don Juan Luis Ferrarotti, ha dispuesto se cite, llame y emplace por el término de treinta días, contados desde la primera publicación del presente a todos los que se consideren con derecho a los bienes dejados por don REMO FIORINI, ya sean como herederos o acreedores para que dentro de dicho término comparezcan a deducir sus acciones en forma, por ante su juzgado y secretaría, bajo apercibimiento de lo que hubiere lugar por derecho. — Buenos Aires, abril 25 de 1924. — Doctor Alfredo Persiani, secretario. 19|581 v. mayo 28.

El señor juez de 1a. instancia en lo civil de la Capital de la República doctor don Juan Luis Ferrarotti, ha dispuesto se cite, llame y emplace por el término de treinta días, contados desde la primera publicación del presente a todos los que se consideren con derecho a los bienes dejados por don FRANCISCO EMILIO BERGMANN o EMILIO BERGMANN, ya sean como herederos o acreedores para que dentro de dicho término comparezcan a deducir sus acciones en forma, por ante su juzgado y secretaría del que suscribe, bajo apercibimiento de lo que hubiere lugar por derecho. — Buenos Aires, abril 28 de 1924. — Doctor Enrique Aranda, secretario. 19|582 v. mayo 28.

El señor juez de 1a. instancia en lo civil de la Capital de la República, doctor don Martín Abelenda, ha dispuesto se cite, llame y emplace por el término de treinta días, contados desde la primera publicación del presente, a todos los que se consideren con derecho a los bienes dejados por don SCHNITZLER JULIO, ya sean como herederos o acreedores, para que dentro de dicho término comparezcan a deducir sus acciones en forma, por ante su juzgado y secretaría del que suscribe, bajo apercibimiento de lo que hubiere lugar por derecho. — Buenos Aires, abril 28 de 1924. 19|584 v. mayo 28.

Por disposición del señor juez de 1a. instancia en lo civil, doctor Marcos A. Figueroa, se llaman y emplazan a todos los que se consideren con derecho a los bienes quedados por fallecimiento de don GERARDO PALO, ya sean como herederos o acreedores, para que en el término de treinta días, deduzcan su acción en forma por ante S. S. y secretaría a cargo del que suscribe: bajo apercibimiento de lo que hubiere lugar. — Buenos Aires, abril 8 de 1924. — Doctor José Cúneo, secretario. 19|552 v. mayo 17.

Por disposicin del señor juez de 1a. instancia en lo civil de la Capital de la República, doctor don J. Isaac Arriola, se cita y emplaza por el término de treinta días, a contar desde la primera publicación del presente, a todos los que se consideren con derecho a los bienes dejados por fallecimiento de doña MARGARITA MOONEY de MORGAN, ya sean como herederos o acreedores, para que dentro de dicho término, comparezcan por ante su juzgado y secretaría del que suscribe, a deducir sus acciones en forma, bajo apercibimiento de lo que hubiere lugar por derecho. — Buenos Aires, febrero 23 de 1924. — Doctor Enrique A. Saguier, secretario. 19|554 v. mayo 17.

El señor juez de 1a. instancia en lo civil de la Capital, doctor Marcos A. Figueroa ha dispuesto se cite, llame y emplace por el término de treinta días contados desde la primera publicacin del presente a todos los que se consideren con derecho a los bienes dejados por ANA o ANA MARIA NICORA de CASTELLINI y FORTUNATO CASTELLINI, ya sean como herederos o acreedores, para que dentro de dicho término comparezcan a deducir sus acciones en forma por ante su juzgado y secretaría del suscripto, bajo apercibimiento de lo que hubiere lugar por derecho. — Buenos Aires, abril 21 de 1924. — Doctor José F. Oderigo, secretario. 19|561 v. mayo 22.

El señor juez de primera instancia en lo civil de la Capital de la República, doctor don Martín Abelenda, ha dispuesto se cite, llame y emplace por el término de treinta días, contados desde la primera publicación del presente, a todos los que se consideren con derecho a los bienes dejados por don FELIPE MARTIN, ya sean como herederos o acreedores, para que dentro de dicho término comparezcan a deducir sus acciones en forma, por ante su juzgado y secretaría del que subscribe bajo apercibimiento de lo que hubiera lugar po rderecho. — Buenos Aires, abril diez de 1924. — Dr. Napolen Paz (hijo). — Secretario. 19|565 v. 23 mayo

Por disposición del señor juez de primera instancia en lo civil de la Capital Federal, doctor Juan Luis Ferrarotti, se cita, llama y emplaza por edictos que se publicarán durante quince días en los diarios "Boletín Judicial" y LA EPOCA a don JOSE BUVOLI comparezca a tomar la intervencin que le corresponde en los antos caratulados "Secher de Sahores Luisa y otros c|. Buvoli José, cobro hipotecario de pesos" que tramita por la secretaría del autorizante, bajo apercibimiento de lo dispuesto en el art. 80 del Cód. de Procs. — Buenos Aires, abril cinco de 1924. — Dr. Alfredo Persiani, secretario. 19|564 v. mayo 8.

Por disposición del señor juez de 1a. instancia en lo civil, doctor Marcos A. Figueroa se llaman y emplazan a todos los que se consideren con derecho a los bienes dejados por fallecimiento de doña MARGARITA MUNETTI de TAMBUSSI, ya sean como herederos o acreedores, para que en el término de treinta días, deduzcan su acción en forma por ante S. S. y secretaría a cargo del que suscribe: bajo apercibimiento de lo que hubiere lugar. — Buenos Aires, abril 23 de 1924. — Doctor Luis Quirno Costa, secretario. 19|569 v. mayo 24.

Por disposición del señor juez de primera instancia en lo civil, Dr. Marcos A. Figueroa, se llaman y emplazan a todos los que se consideren con derecho a los bienes dejados por fallecimiento de doña MARTINA ROMERO, ya sean como herederos o acreedores, para que en el término de treinta días, deduzcan su acción en forma por ante S. S. y secretaría a cargo del que suscribe, bajo apercibimiento de lo que hubiere lugar. — Buenos Aires, abril 24 de 1924. — Luis Quirno Costa, secretario. 19573 v. 25 mayo.

Por disposición del señor juez de primera instancia en lo civil, Dr. Marcos A. Figueroa, se llaman y emplazan a todos los que se consideren con derecho a los bienes dejados por fallecimiento de doña ANGELA VOLPENTESTA DE CAIRO, ya sean como herederos o acreedores, para que en el término de treinta días, deduzcan su acción en forma por ante S. S. y secretaría a cargo del que suscribe, bajo apercibimiento de lo que hubiere lugar. — Buenos Aires, abril 24 de 1924. — Luis Quirno Costa, secretario. 19|577 v. 25 mayo.

El señor juez de primera instancia en lo civil de la Capital de la República, doctor don Marcos A. Figueroa, ha dispuesto se cite, llame y emplace por el término de treinta días, contados desde la primera publicación del presente, a todos los que se consideren con derecho a los bienes dejados por ELISARDO o ELIZARDO GONZALEZ, ya sean como herederos o acreedores, para que dentro de dicho término comparezcan a deducir sus acciones en forma por ante su juzgado y secretaría del que suscribe, bajo apercibimiento de lo que hubiere lugar por derecho. — Buenos Aires, abril 8 de 1924. — Doctor Alberto G. Oderigo, secretario. 19|573 v. 25 mayo.

Por disposición del señor juez de primera instancia en lo civil de la Capital de la República, doctor Martín Abelenda, se hace saber a doña JUANA ENRIQUETA D. LEVY, por el término de quince días a contar desde la primera publicación del presente, en el juicio que le sigue don Sigisfredo Nathan, sobre disolución de la socieda dconyugal, a fin de que dentro de dicho término comparezca a estar en juicio, bajo apercibimiento de nombrárzele un defensor que la represente en el juicio. — Buenos Aires, abril 25 de 1924. — Doctor Eduardo Rojas, secretario. 19|578 v. mayo 11.

Por disposición del señor juez de 1a. instancia en lo civil, doctor Marcos A. Figueroa se llaman y emplazan a todos los que se consideren con derecho a los bienes dejados por fallecimiento de doña ANGELA COMANDI de LANNES, ya sean como herederos o acreedores, para que el término de treinta días, deduzcan su acción en forma por ante S. S. y secretaría a cargo del que suscribe; bajo apercibimiento de lo que hubiere lugar. — Buenos Aires, abril 23 de 1924. — Doctor Luis Quirno Costa, secretario. 19|588 v. mayo 28.

El señor juez de primera instancia en lo civil de la Capital doctor Marcos A. Figueroa, ha dispuesto se cite, llame y emplace por el término de treinta días, contados desde la primera publicación del presente, a todos los que se consideren con derecho a los bienes dejados por ANGEL ESTEBAN RAMOS, ya sean como herederos o acreedores, para que dentro de dicho término comparezcan a deducir sus acciones en forma por ante su juzgado y secretaría del suscripto, bajo apercibimiento de lo que hubiere lugar por derecho. — Buenos Aires, abril 23 de 1924. — Doctor José F. Oderigo, secretario. 19|587 v. 29 mayo.

Por disposición del señor juez de primera instancia en lo civil doctor José Miguel Padilla, se hace saber a don JUAN RIBA que dentro del término de quince días debe estar a derecho por sí o por medio de apoderado en el juicio que por rescisión de contrato de venta le han iniciado los señores Vicente Casullo y Aquilino C. Colombo, bajo apercibimiento de nombrarle Defensor de Ausentes si no comparece. — Buenos Aires, abril 24 de 1924. — Juan Agustín García, secretario. 19|589 v. 14 mayo.

Por disposición del señor juez de primera instancia en lo civil de la Capital de la República, doctor don J. Isaac Arriola, se cita y emplaza por el término de treinta días, a contar desde la primera publicación del presente, a todos los que se consideren con derecho a los bienes dejados por fallecimiento de don EUGENIO GRIFFI, ya sea como herederos o acreedores, para que dentro de dicho término comparezca por ante su juzgado y secretaría del que suscribe, a deducir sus acciones en forma, bajo apercibimiento de lo que hubiere lugar por derecho. — Buenos Aires, abril 12 de 1924. — Dr. B. del Castillo Quesada, secretario. 19|590 v. 29 mayo.

El señor juez de 1a. instancia en lo civil de la Capital de la República, doctor don Martín Abelenda, ha dispuesto se cite, llame y emplace por el término de treinta días, contados desde la primera publicación del presente, a todos los que se consideren con derecho a los bienes dejados por don CARLOS FEDERICO FUNCK o CARLOS FUNCK, ya sean como herederos o acreedores, para que dentro de dicho término comparezcan a deducir sus acciones en forma, por ante su juzgado y secretaría del que suscribe, bajo apercibimiento de lo que hubiere lugar por derecho. — Buenos Aires, mayo 1o. de 1924. — José C. Miguens, secretario. 19|594 v. mayo 31.

Por disposición del señor juez de 1a. instancia en lo civil de la Capital de la República, doctor don J. Isaac Arriola, se cita y emplaza por el término de treinta días, a contar desde la primera publicacion del presente, a todos los que se consideren con derecho a los bienes dejados por fallecimiento de don Juan o **Juan Bautista Paravicini y Adela Breni o Brenni**, ya sea como herederos o acreedores, para que dentro de dicho término, comparezcan por ante su juzgado y secretaría del que suscribe, a deducir sus acciones en forma, bajo apercibimiento de lo que hubiere lugar por derecho. — Buenos Aires, abril 4 de 1924.— Ricardo Bollini, secretario. 19|595 v. junio 1o.

El señor juez de primera instancia en lo civil de la Capital de la República, doctor don Martín Abelenda, ha dispuesto se cite, llame y emplace por el término de treinta días, contados desde la primera publicación del presente, a todos los que se consideren con derecho a los bienes dejados por doña ZULEMA ANA LETICIA o ZULEMA ENA LETICIA o ZULEMA PRANDINA Y LEONARDI, ya sean como herederos o acreedores, para que dentro de dicho término comparezcan a deducir sus acciones en forma, por ante su juzgado y secretaría del que suscribe, bajo apercibimiento de lo que hubiere lugar por derecho. — Buenos Aires, abril 24 de 1924. — Dr. Eduardo Rojas, secretario. 19|597 v. jun. 2.

El señor juez de primera instancia en lo civil de la Capital de la República, doctor don Martín Abelenda, ha dispuesto se cite, llame y emplace por el término de treinta días, contados desde la primera publicación del presente, a todos los que se consideren con derecho a los bienes dejados por don GERONIMO AGOSTINI, ya sean como herederos o acreedores, para que dentro de dicho término comparezcan a deducir sus acciones en forma, por ante su juzgado y secretaría del que suscribe, bajo apercibimiento de lo que hubiere lugar por derecho. — Buenos Aires, abril 22 de 1924. — Dr. Eduardo Rojas, secretario. 19|601 v. 2 jun.

El señor juez de primera instancia en lo civil de la Capital, doctor Marcos A. Figueroa, ha dispuesto se cite, llame y emplace por el término de trienta días, contados desde la primera publicacin del presente, a todos los que se consideren con derecho a los bienes dejados por doña CLARA LOUISE HENRIETTE BILS DE ZIEGLER, ya sean como herederos o acreedores, para que dentro de dicho término comparezcan a deducir sus acciones en forma por ante su juzgado y secretaría del suscripto, bajo apercibimiento de lo que hubiere lugar por derecho. — Buenos Aires, abril 21 de 1924. — Dr. José F. Oderigo, secretario. 19|596 v. 2 jun.

El señor juez de primera instancia en lo civil de la Capital, doctor Marcos A. Figueroa, ha dispuesto se cite, llame y emplace por el término de trienta días, contados desde la primera publicacin del presente, a todos los que se consideren con derecho a los bienes dejados por AQUILES o AQUILES ALEJANDRO SCATTINI y MARIA o JOSEFINA MARIA LOCATELLI DE SCATTINI, ya sean como herederos o acreedores, para que dentro de dicho término comparezcan a deducir sus acciones en forma por ante su juzgado y secretaría del suscripto, bajo apercibimiento de lo que hubiere lugar por derecho.— Buenos Aires, abril 22 de 1924. — Doctor José F. Oderigo, secretario. 19|599 v. 2 jun.

Por disposición del señor juez de comercio de la Capital, doctor Alfredo Labougle, interinamente a cargo del juzgado del doctor Félix Martín y Herrera, se hace saber por el término de seis días, el auto de quiebra dictado contra la sociedad ASTILLEROS DEL ALTO PARANA, CARLOS L. TASSIER y COMPAÑIA, cuyo tenor es el siguiente: Buenos Aires, octubre diez de 1921. Autos y vistos. Por presentado y constituído el domicilio legal indicado. Atento lo solicitado, declárase en estado de quiebra a Carlos L. Tassier y Cía. Nómbrase contador a don Hermán Ortega Belgrano, a quien le ha correspondido según el sorteo practicado en este acto ante el actuario. Fíjase como fecha provisoria de la cesación de pagos, el día 1o. de julio de 1921, protesto documento fs. 1. Líbrese oficio al señor Director de Correos y Telégrafos para que retenga y remita al contador nombrado, la correspondencia epistolar y telegráfica del fallido, que deberá ser abierta en su presencia o, por el juez en su ausencia, a fin de entregarle la que fuera puramente personal. Intímese a todos los que tengan bienes y documentos del fallido para que los pongan a disposición del contador, bajo las penas y responsabilidades que correspondan. Se prohibe hacer pagos o entregas de efectos al fallido so pena a los que lo hicieran de no quedar exonerados, en virtud de dichos pagos y entregas, de las obligaciones que tengan pendientes en favor de la masa. Procédase por el actuario y el contador nombrado, a la ocupación, bajo inventario, de todos los bienes y pertenencias del fallido. Líbrense los oficios del caso a los señores jueces de comercio y a la oficina de Embargos e Inhibiciones para que anote la que se decreta contra el fallido, y cítese al señor agente fiscal. Publíquense edictos, por seis días, en los diarios "Boletín Judicial" y LA EPOCA, haciendo saber este auto y convocando a los acreedores a junta de verificación de créditos, que tendrá lugar en la sala de audiencias del juzgado el día . . . Se señalan para notificaciones en secretaría los días lunes y jueves o el siguiente hábil si alguno de estos fuera feriado. Rep. la foja. — F. Martín y Herrera. — Ante mí: A. N. Matienzo. — Nota: Se hace constar, que a pedido del contador, ha sido designada nuevamente la audiencia del día 2 de junio, a las 13, para que tenga lugar la junta de verificación pendiente. — P. R. Mom, secretario. Palacio de Justicia, 5o. piso.— Buenos Aires, mayo 3 de 1924. — Pedro R. Mom, secretario. 19|598 v. 9 mayo

Por disposición del señor juez de 1a. instancia en lo civil de la Capital de la República, doctor don J. Isaac Arriola, se cita y emplaza por el término de treinta días, a contar desde la primera publicación del presente, a todos los que se consideren con derecho a los bienes dejados por fallecimiento de don MARIANO JUAN o JUAN GUALBERTO MARIANO PEREYRA, ya sea como herederos o acreedores, para que dentro de dicho término, comparezcan por ante su juzgado y secretaría del que suscribe, a deducir sus acciones en forma, bajo apercibimiento de lo que hubiere lugar por derecho. — Buenos Aires, mayo 3 de 1924.—Juan Carlos Fox, secretario. 19|603 v. jun. 4.

El señor juez de 1a. instancia en lo civil de la Capital de la República, doctor don Martin Abelenda, ha dispuesto se cite, llame y emplace por el término de treinta días, contados desde la primera publicación del presente, a todos los que se consideren con derecho a los bienes dejados por doña MARIANA KANE, ya sean como herederos o acreedores, para que dentro de dicho término comparezcan a deducir sus acciones en forma, por ante su juzgado y secretaría del que suscribe, bajo apercibimiento de lo que hubiere lugar por derecho. — Buenos Aires, mayo 2 de 1924. —Napoleón Paz (hijo), secretario. 19|602 junio 4.

LICITACIONES

Club de Gimnasia y Esgrima

OBRAS LEY 11064

Llámase a licitación pública, por el término de 30 días, para la construcción de la Tercera Sección. — Vestuarios y Baños, para Señoras, en el actual Campo de Deportes del Club de Gimnasia y Esgrima.

Las propuestas deberán ser presentadas en sobre cerrado y lacrado, escritas a máquina y por duplicado, en la Secretaría del **Club de Gimnasia y Esgrima**, calle Cangallo 1154, el Sábado 10 de Mayo próximo, a las 15 horas, las que se abrirán en presencia de los interesados que concurriesen.

Los documentos de esta licitación pueden ser consultados en el expediente administrativo, en la Intendencia del **Club de Gimnasia y Esgrima**, todos los días hábiles, de 9 a 12 y de 14 y 30 a 20 horas. — Buenos Aires, 10 de abril de 1924.—**P. G. Alemandri**, secretario Ho.

19|528 v. mayo 10.

INTENDENCIA MUNICIPAL DE PELLEGRINI

Aviso de licitación

Llámase a licitación pública por el término de treinta días a contar desde la fecha, para la instalación de una usina eléctrica para el suministro de luz pública y p rivada en el pueblo de José María Blanco (Tres Lomas) de conformidad con el pliego de bases y condiciones que se encuentran a disposición de los interesados en la secretaría de esta Intendencia.

Las propuestas serán abiertas en la casa municipal el día 1o. de Junio próximo a las 14 horas en presencia de los interesados que concurran al acto, pudiendo esta municipalidad aceptar la propuesta más conveniente o rechazarlas todas. — Pellegrini, abril 30 de 1924.

Victorino Guarrochena, Intend. Municipal. — Marcos Albarracín, secretario contador.

19|591 v. mayo 31.

INTENDENCIA MUNICIPAL DE ALMIRANTE BROWN

Licitación para la provisión de alumbrado público y privado

Llámase a licitación por el término de veinte (20) días, a contar desde la fecha, para la provisión de alumbrado público y privado en el partido de Almirante Brown.

Los pliegos de condiciones se encuentran a disposición de los interesados en la Secretaría de la Intendencia Municipal, todos los días hábiles de 8 a 12 horas.

Las propuestas deberán presentarse bajo sobre lacrado en la Secretaría de la Intendencia, antes del día sábado 17 de mayo próximo, a las 10 horas, día y hora que se abrirán en presencia de los interesados y demás concurrentes al acto. — Almirante Brown, abril 26 de 1924. — Abel E. Valenzuela, Intendente Municipal. — Roberto F. Rainari, Secretario.

19|579 v. mayo 11.

INTENDENCIA MUNICIPAL DE ROSARIO DE SANTA FE

RESCATE DE TITULOS

Por disposición del señor Intendente Municipal llámase a licitación, de conformidad a la ordenanza número 20 de 9 de septiembre de 1916, y 33 de diciembre de 1920, para el rescate de títulos de un valor de sesenta y ocho mil seiscientos pesos nominales.

La licitación se llevará a cabo en la secretaría de la Intendencia, el día 12 de mayo, a las 10 horas, debiendo las ofertas ser presentadas bajo sobre cerrado y lacrado y escritas en un sello municipal de un peso, previniéndose a los interesados que en el mismo acto se procederá al sorteo de los títulos en el caso de que no concurriesen proponentes.

Rosario, abril 14 de 1924.

El Secretario

19|547

Provincia de Buenos Aires

MINISTERIO DE OBRAS PUBLICAS DE LA PROVINCIA DE BUENOS AIRES

DIRECCION GENERAL

División de Puentes y Caminos

Llámase nuevamente a licitación pública por el término de quince días para la ejecución de las obras de reparación de los terraplenes de acceso al puente situado sobre el Río Samborombón, entre los kilómetros 85 y 87.500 del camino general de Chascomús a Barracas.

El presupuesto y pliego de bases y condiciones se hallan a disposición de los interesados, en la División de Puentes y Caminos, calle 7 No. 1175, de esta ciudad, todos los días hábiles, durante las horas de oficina.

Las propuestas se abrirán el día 22 de mayo próximo, a las 15 horas, en el despacho del Director de Puentes y Caminos y en presencia de los interesados que concurran al acto.

La Plata, abril 30 de 1924. — (Firmado): Aníbal E. Giraldes, Secretario General.

19|597 v. mayo 17.

MINISTERIO DE HACIENDA DE LA PROVINCIA DE BUENOS AIRES

Licitación de Títulos de Deuda Externa.—Empréstito 3 1|2 o|o 1906-1909

Llámase a licitación pública por el término de (15) quince días, para el rescate de títulos de la Deuda Externa. Empréstito 3 1|2 o|o leyes 28 de diciembre de 1906 y 22 de junio de 1909, hasta la concurrencia de (£ 35.580) treinta y cinco mil quinientas ochenta libras esterlinas.

Las propuestas deberán presentarse bajo sobre cerrado y lacrado, hasta las 14 horas y 30 minutos, del día 12 de mayo próximo, a los señores Baring Brothers y Cía. Ltda., en Londres, o al Ministerio de Hacienda de la Provincia de Buenos Aires.

Toda propuesta deberá ser acompañada de un certificado de depósito igual al 5 o|o por lo menos, del importe total de los títulos ofrecidos, como garantía del cumplimiento de la misma. Este depósito deberá ser en efectivo.

Los proponentes deberán dar cumplimeinto a lo dispuesto por artículos 75 y 76 de la Ley de Sellos.

El licitante que treinta días (30) después de aceptársele su propuesta respectiva, no hubiera hecho entrega de lo títulos ofrecidos, perderá a favor de la Provincia el depósito efectuado en garantía de la misma.

La apertura de las propuestas se hará simultáneamente en Londres y La Plata, a las 14 horas y treinta minutos del día 12 de mayo de 1924, en La Plata, en presencia del señor Ministro de Hacienda, de los miembros de la Junta de Crédito Público y de los interesados que concurran, de cuyo acto certificará el Escribano Mayor de Gobierno.

Por más datos y para munirse de los formularios respectivos, dirigirse a la Oficina de Crédito Público, en La Plata. — La Plata, 26 de abril de 1924. —M. Anselmino, Oficial Mayor del Ministerio de Hacienda.

19.580 v. mayo 11.

PROFESIONALES

Dr. Andrés Ferreyra (hijo)

ABOGADO

Atiendo personalmente asuntos profesionales en la Capital Federal y Provincia de Buenos Aires

Estudio: LAVALLE 1312

U. Telefónica 3030 y 4240 (Libertad)

Dr. Hipólito Leys

Estudio: TUCUMAN 1381 - U. 3603 Lib.

Dr. Luis C. García

ABOGADO

Avenida de Mayo 769

U. Telef. 7370 (Avenida)

MEDICOS

ANALISIS LABORATORIO Y FARMACIA Abierto día y noche

Suipacha 471

Doctores NELSON

VIAS URINARIAS, PIEL Y AVARIOSIS

Dres. Dorruci y Artola

CONSULTAS DE 14 a 16

Suipacha 583, 1er. piso

SECRETAS - URINARIAS - PIEL

Dr. Sarraceni - Especialista

Cura rápida de uretritis — Gota Militar — Estrechez — Ulceras — Debilidad — Cura de la AVARIOSIS con aplicación sin dolor alguno.

606-914 CORRIENTES 1777 9 a 11 y de 14 a 20

Dr. Enrique T. Susini

Especialista de la A. P. Ex asistente de las clínicas Najenv Wotnian, de Viena. De regreso de Europa ha abierto su consultorio: Nariz, garganta y oídos. Enfermedades de la voz y la palabra

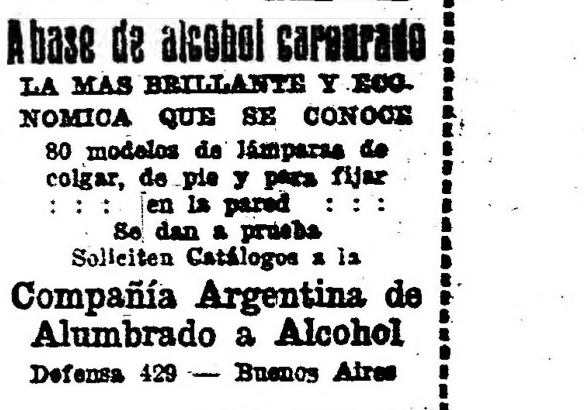

A base de alcohol carburado

LA MAS BRILLANTE Y ECONOMICA QUE SE CONOCE

80 modelos de lámparas de colgar, de pie y para fijar en la pared

Se dan a prueba

Soliciten Catálogos a la

Compañía Argentina de Alumbrado a Alcohol

Defensa 429 — Buenos Aires

TALLER DE GRABADOS — ALEJ. N. BARES — BUENOS AIRES — 686-Bmé. MITRE-686

A nuestros suscriptores

Comunicamos que actualmente se encuentran en jira, por sus respectivas zonas, nuestros representantes viajeros:

Pedro V. Alvarez.
Alberto D. Cohen.
Horacio Cadelago.
Juan B. Larrandart.
Joaquín Acuña Rodríguez.
Miguel Angel Sosa.
Temístocles F. Paese.
Jarge Barth.
José Fridman.
Antonio Tarantino.
Luis Martín Rodríguez.
Adalberto E. Schutt.

La Administración.

de JUAN JOSE FRUGONI

Lucha en el Parlamento

(Edición de 10 cuadernos)

EN ESTA SEMANA APARECERA EL PRIMER CUADERNO

PRECIO: 0.20

Para franqueo 0.05

Pedidos a esta Administración

La Epoca

BUENOS AIRES, MARTES 6 DE MAYO DE 1924

La Epoca

Box -:- Esgrima — ——
— — -- Pelota -:- Remo

DEPORTES

Automovilismo - Ciclismo
Football -:- Pedestrismo

Olimpiadas de Paris

Selección del equipo de boxeo

En el local del National Sporting Club, calle Florida 146, continuarán disputándose anoche ante una concurrencia muy numerosa, los encuentros de selección organizados por la Federación Argentina de Box, con el objeto de designar los aficionados que nos representarán en las Olimpiadas de París.

En el match entre los pesos gallo Benjamín Pertuzzo y Juan Pepe, fué declarado vencedor por el jurado el nombrado en primer término por puntos.

En el match siguiente de la categoría peso mediano, Eustaquio Peralta, venció por knock-out en el primer round, mediante una derecha a Julio Gallarín.

Después se realizó el encuentro entre Mario Reilly, de la categoría peso liviano y el campeón cordobés de la misma categoría Ebrain Zárate. Una vez terminada la pelea, que resultó muy reñida, el jurado declaró vencedor por puntos a Reilly.

Muy interesante resultó el encuentro entre los aficionados Horacio Lavalle, campeón olímpico sudamericano de 1922 y Fernando O'Connor del Club de Flores.

Durante el primer round, O'Connor trató de entrar hooks con ambas manos, los que fueron muy bien bloqueados por Lavalle.

En el segundo y tercer round, Lavalle siguió bloqueando muy bien los golpes de su contrario y logró entrar con repetidas izquierdas y con varias derechas a la cara de su rival.

Terminada la pelea, el jurado declaró vencedor a Lavalle por puntos, fallo que fué largamente aplaudido por el público.

El match de la categoría peso pluma entre Pedro Quartucci, del Internacional Boxing Club y Néstor Herrera, terminó con el triunfo del primero por puntos, quien demostró ser superior a su rival.

En el mismo local, continuará disputándose esta noche a las 21 horas, el campeonato de selección.

El equipo de Yachting—

En la reunión realizada ayer por la tarde, por el Comité Olímpico Argentino, se dió lectura a una nota enviada por el Yacht Club Argentino, en la que solicita la inscripción de un yacht para intervenir en la Olimpiada de París.

Considerada la nota, se resolvió aceptar la propuesta del Yacht Club Argentino, para que tome parte en esa prueba el yate a vela Bluered, de la clase internacional de 8 metros, recientemente construído en Inglaterra y cuyo propietario, don Santiago Soulas, lo ha puesto a disposición del citado club.

El Comité Olímpico Argentino apoyará al Yacht Club Argentino en la consecución de medios para que vayan a París los timoneles que resulten elegidos, después de realizadas las pruebas correspondientes.

—Con respecto a la denuncia de profesionalismo contra los componentes del equipo olímpico de ciclismo y los descargos de la Federación, el Comité resolvió que la Federación Argentina se dirija a la Federación Internacional de ese deporte y le exponga su situación, pidiéndole que su resolución sea comunicada dentro de la mayor brevedad posible a los delegados argentinos en París o al Comité Olímpico Argentino.

—Respecto a la acusación de profesionalismo que se hiciera al equipo de ciclistas, considerando que no existen pruebas suficientes para mantener la acusación, se resolvió que la Federación Ciclista Argentina se dirija a la Federación Ciclista Internacional, exponiendo su situación para que ese cuerpo informe a los delegados de París o al Comité Olímpico Argentino sobre el estado en que se halla ese deporte.

Manifiesto del Comité Olímpico—

El Comité Olímpico Argentino, en su reunión de ayer, resolvió hacer conocer el siguiente manifiesto, dirigido a nuestros aficionados, que intervendrán en los juegos Olímpicos de París:

"La República Argentina ha decidido tomar parte en los torneos deportivos que se realizarán con motivo de la VIII olimpiada de la Era Moderna y acontecimiento tan señalado para el deporte nacional, induce a recordar el alto honor que comporta siempre la representación del país.

"El Comité Olímpico Argentino invoca, por eso, el patriotismo de los conciudadanos que intervendrán en el próximo torneo mundial para que no omitan esfuerzo, ni sacrificio, a fin de comprobar, en tan excepcional ocasión, los progresos de nuestra cultura física que procuramos con amor y persistencia, como medio de llegar al perfeccionamiento moral y propender así a realizar el ideal de grandeza que anhelamos para nuestra Nación.

"La reglamentación adoptada por el Comité Internacional Olímpico, obliga, a quienes hayan de tomar parte en sus torneos, a prestar previamente el siguiente juramento:

"Juramos que nos presentamos a los juegos olímpicos en concurrencia leal, respetuosos de los reglamentos que los rigen y deseosos de participar con un espíritu caballeresco por el honor de nuestra patria y la gloria del deporte."

"Este Comité está persuadido de que todos y cada uno de los que han aceptado la misión de representar a nuestro país en los juegos de la próxima olimpiada, tienen la más perfecta noción de su deber y sabrán cumplir fielmente las obligaciones emergentes de tan solemne compromiso, correspondiendo así al honor que se les ha conferido."

También el Comité resolvió hacer conocer las siguientes disposiciones que cumplirán los deportistas:

"Los delegados, capitanes y deportistas, deben prestar estricto acatamiento a todas las órdenes y disposiciones de los jurados y miembros del Comité Olímpico Francés, considerándose falta grave el no cumplimiento de esa disposición.

"Los delegados y capitanes tienen la obligación de prevenir, eliminar y reprimir toda dificultad o rozamiento entre sí, con o entre los jugadores, preocupándose de estimular y mantener la mayor vinculación y camaradería de los equipos.

"Está terminantemente prohibido a los deportistas presentar quejas y formular protestas ante las autoridades del torneo. Las irregularidades que pudieran observar las comunicarán al capitán del equipo quien a su vez, las trasmitirá a los delegados. Los delegados tomarán nota de estas observaciones para proceder ajustándose estrictamente a las disposiciones reglamentarias y evitarán en toda forma tener que recurrir a aquel procedimiento. Cuando consideren de carácter ineludible apelar a ese recurso, requerirán previamente a la opinión del delegado general del Comité Olímpico Argentino, sin cuyo asentimiento no adoptarán resolución alguna.

"El viático especial que se asigna a los delegados y capitanes, responde al propósito de que puedan atender directamente algunas necesidades menores e imprevistas de los componentes de sus equipos respectivos y especialmente para que procuren hacer más agradable la permanencia, proveyendo a algunos estímulos.

"Los delegados especiales de cada deporte, así como los componentes de los equipos respectivos, deberán siempre proceder según lo disponga el Comité Olímpico Argentino o sus delegados generales."

El equipo de remo—

En la reunión celebrada anoche por la Asociación Argentina de Remeros Aficionados, para considerar la nota de la comisión popular de San Nicolás, enviada por el Comité Olímpico, se resolvió después de un breve debate mantener las resoluciones anteriores, en lo que respecta al equipo olímpico de remo y al Club de Regatas de San Nicolás y enviar al Comité como dato ilustrativo el informe que sirvió a la comisión para designar el equipo.

En cuanto a la nota firmada por los componentes del conjunto olímpico, en la que solicitaban se les permitiese disputar una regata con el "ocho" del Club de Regatas de San Nicolás fué destinada al archivo, sin tomarse sobre ella ninguna resolución, por creer los delegados que no correspondía, dada la primera resolución tomada.

Campeonato de Hockey de Francia

Una escena del partido de Hockey entre el equipo Olympique Lillois y el de L' Inquéterie de Boulogne, en el que se adjudicó el triunfo el primero por tres tantos contra dos de sus rivales.

Festival en el Velódromo Argentino

En la pista que la Sociedad Velódromo Argentino posee en las calles Las Heras y Lafinur, se realizará el domingo próximo un festival ciclista, para el que se ha preparado el siguiente programa:

1o. Carrera de 10 kilómetros para corredores de primera categoría.

2o. Carrera de 10 kilómetros, para corredores de segunda categoría.

3o. Carrera de 10 kilómetros para corredores de tercera categoría.

4o. Match sobre 10 kilómetros, entre los veteranos Solano y Hopmarne.

5o. Match de velocidad, en tres pruebas, entre Gret Astori y Polet.

6o. Carrera de 20 kilómetros, con entrenadores en motocicleta.

7o. Match-revancha en tandems mixtos interviniendo Gret y Astori, acompañados por señoritas.

Además de los corredores mencionados, han regularizado su inscripción los siguientes: R. de Meyer, P. Ferraris, A. Pompey, V. Bogliolo, O. Ronzoni, M. Garriga, P. Negro, C. Landini, Bruno, R. Malia, J. Espinosa, A. Zapico, D. Vinago, L. Rossi, A. Mambert, A. Cavenago, M. López, F. Ingénito, V. Anterio, D. Frangi y J. López.

Nuevas autoridades del Club Obras Sanitarias de la Nación

En la última asamblea realizada por los socios del Club Atlético Obras Sanitarias de la Nación, se eligió la nueva comisión directiva para el período 1924-1925, la que ha quedado así constituída:

Presidente, Ing. Mario L. Negri; vicepresidente, Enrique Sotto; secretario, Aristides de Mattey; pro secretario, Raúl Savarese; tesorero, Julio Ronchi; pro tesorero, Julio Vivares; vocales: Ing. Hugo Roque, Sres. Luis M. Berraz, Ricardo Azlor, Ignacio E. Martínez, Rodolfo Salcines, Ulises Dupont, Alfredo Muga, Héctor B. Tiscornia, Eduardo Irigoyen, Santiago Copperi, Alberto Rivas; vocales suplentes: Benito C. Blanch, José Sassone, Bernardo Deseole, Gregorio Fernández, Manuel Aldrey, Lorenzo Trogliero; revisores de cuentas: Ing. Evaristo Artaza, Dr. Atilio A. Bado, Ing. César Buitrago; Revisores de cuentas suplentes: Sres. Víctor Vattuone y Aurelio Montenegro.

La fiesta del Crámer Boxing Club

En el cine Saavedra, calle Cabildo 2916, se realizará el sábado próximo por la noche organizado por el Crámer Boxing Club, un torneo de acuerdo con el programa que damos a continuación:

Primera sección. — 1o. Sinfonía, por la orquesta; 2o. Apertura de la fiesta, por el presidente L. J. Seiján; 3o. Biógrafo; 4o. Declamación por la niña Matilde Parrado.

Segunda sección. — 1o. Sinfonía, por la orquesta; 2o. Biógrafo; 3o. "El huérfano", disertación por la señorita Isabel Parrado; 4o. "Retorno a mi tierra", declamación cómica por la señorita Vicenta Pastoriza.

Segunda sección. — 1o. Sinfonía, por la orquesta; 2o. Biógrafo; 3o. "El bochinche conyugal", gran sainete en un acto, por el señor José Pastoriza y la señorita Vicenta Pastoriza.

Cuarta sección. — 1o. Sinfonía por la orquesta; 2o. "Tierra mía", declamación por la señorita H. Cecchini; 3o. "Pobre madre", por la señorita Isabel Parrado; 4o. Nací en la cumbre", (La Habanera), por la señorita Vicenta Pastoriza, acompañada por el joven aficionado Cayetano De Fusco.

Primera división e intermedia asociacionista para el domingo próximo

El domingo próximo se disputarán por los campeonatos de las divisiones primera e intermedia de la Asociación Argentina de Football los siguientes partidos:

Primera división: Sp. Barracas v. Porteño; Del Plata v. Sp. del Norte; Temperley v. Palermo; Urquiza v. All Boys; Nueva Chicago v. Boca Alumni.

División intermedia: Zona Norte — Victoria v. Caseros; Villa Crespo v. Dep. Saavedra; Chacarita Juniors v. Sp. Balcarce; Sp. Olivos v. Retiro; Unión v. Sp. Villa Ballester; Central Arg. v. Deutscher Fusseball; Bulnes v. Germinal.

Zona Sur. — Porteños Unidos v. Nacional; Sarmiento v. Wilde; Adrogué v. Barracas Juniors; Martín Arín v. Los Andes.

Zona Oeste. — Sp. Monserrat v. Leandro Alem; Morón v. La Paternal; Sp. Ramos Mejía v. La Prot. Balear; C. G. B. A. v. Bristol; Buenos Aires v. Moreno.

Los partidos amateuristas para el domingo próximo

Bajo el patronato de la Asociación Amateurs de Football, se jugarán el domingo próximo por el campeonato de primera división, los siguientes partidos oficiales:

San Isidro v. Estudiantil Porteño; San Lorenzo v. Lanús; Gimnasia y Esgrima de La Plata v. Defensores de Belgrano; Platense v. Sportivo de Almagro; Liberal Argentina v. Independiente; Bánfield v. Tigre; Sportivo Palermo v. Estudiantes de La Plata; Barracas Central v. Quilmes; Racing v. Vélez Sársfield; Argentino del Sud v. Sportivo Buenos Aires; River Plate v. Estudiantes; Atlanta v. F. C. Oeste.

COLOMBOFILA

SOCIEDAD GENERAL BELGRANO

Resultado de un concurso

Organizado por la Sociedad General Belgrano, se realizó el domingo último un concurso para palomas mensajeras desde la estación Alberdi a esta capital, con el resultado siguiente:

1o. y 2o., palomar San Antonio, de D. F. N. Gestro; 3o., palomar J. Guillermina, de D. R. B. L.; 4o., palomar Santa Ana, de D. C. M. Canevari, y 5o., palomar Stroobant, de D. E. Crahay.

Asociación Argentina de Football

Partidos de divisiones inferiores para el domingo próximo

Correspondientes a los campeonatos de divisiones inferiores de la Asociación Argentina de Football se jugarán el domingo próximo los siguientes partidos oficiales:

Intermedia reserva, a las 12 y 30 horas

Sp. Barracas v. Porteño; Del Plata v. Sp. del Norte; Temperley v. Palermo; Urquiza v. All Boys; Nueva Chicago v. Boca Alumni.

Intermedia final. Campeonato de 1923—

Boca Juniors v. Sportsman.

2.a Reserva. Zona Norte, a las 12 y 30 horas—

Victoria v. Caseros; Villa Crespo v. Dep. Saavedra; Chacarita Juniors v. Sp. Balcarce; Sp. Olivos v. Retiro; Unión v. Sp. Villa Ballester; Central Arg. v. Deutscher Fusseball; Bulnes v. Germinal.

2.a Reserva. Zona Sud, a las 12 y 30 horas—

Porteños Unidos v. Nacional; Sarmiento v. Wilde; Adrogué v. Barracas Juniors; Martín Arín v. Los Andes.

2.a Reserva. Zona Oeste, a las 12 y 30 horas—

Sp. Monserrat v. Leandro Alem; Morón v. La Paternal; Sp. Ramos Mejía v. La Prot. Balcar; C. G. B. A. v. Bristol; Buenos Aires v. Moreno.

2.a Zona Norte, a las 14 y 30 horas—

Def. Villa Piñeyro v. Centenario Arg.; Porteño v. Sp. Bella Vista.

2.a Zona Sud, a las 14 y 30 horas—

Varela Juniors v. Sp. Burzaco; Nacional v. Fuerza y Nobleza.

2.a Zona Oeste, a las 14 y 30 horas—

Exito Arg. v. El Alba; Gutemberg v. Huracán.

3.a Zona Norte, Sec. A., a las 14 y 30 horas—

Arg. Juniors v. Central Arg. A.; Caseros A. v. Dep. Saavedra; San Fernando v. Palermo.

3.a Zona Norte, Sec. B., a las 14 y 30 horas—

Centenario Arg. B. v. Deutscher Fusseball; Sp. Bella Vista B. v. Unión; Platense v. Sp. Del Norte.

3.a Zona Norte, Sec. C.—

Sp. Olivos v. Urquiza, a las 9; Sp. Balcarce v. Germinal, a las 14.30; Retiro v. Bulnes, a las 14.30.

3.a Zona Sur, Sec. A. y B.—

Boca Juniors v. Adrogué, a las 14.30; Los Andes v. Sp. Burzaco, a las 14.30; Sp. Dock Sur B. v. Fuerza y Nobleza B., a las 9 horas.

3.a Zona Sur A., a las 14.30 horas—

Arg. Quilmes v. Boca Alumni, Fuerza y Nobleza A. v. Porteños Unidos, El Porvenir v. Varela Juniors A.

3.a Zona Oeste, Sec. A., a las 14.30 h.

All Boys v. Sp. Barracas, La Prot. Balear v. Villa Alem.

3.a Zona Oeste Sec. B., a las 14.30 h.

Del Plata v. Gutemberg B., Bristol v. La Paternal.

3.a Zona Oeste, Sec. C.—

Leandro Alem v. Sp. Ramos Mejía, a las 10; El Alba v. Moreno, a las 14.30.

4.a Zona Norte Sec. A., a las 9 horas—

Unión v. Villa Crespo, Sp. Del Norte v. Palermo A.

4.a Zona Norte, Sec. B., a las 9 horas

Palermo B. v. Alvear, Sp. Villa Ballester v. Urquiza.

4.a Zona Norte, Sec. C., a las 9 horas

Def. Villa Piñeyro v. San Fernando Platense v. Victoria.

4.a Zona Sur, Sec. A., a las 9 horas—

Sp. Burzaco v. Arg. de Banfield, Boca Juniors A. v. Barracas Juniors.

4.a Zona Sur, Sec. B., a las 9 horas—

Temperley v. El Porvenir, Fuerza y Nobleza B. v. Sportsman.

4.a Zona Sur, Sec. C., a las 9 horas—

Wilde v. Boca Alumni, Progresista v Los Andes.

4.a Zona Oeste, Sec. A., a las 10 horas

Buenos Aires v. Morón, Sp. Barracas A. v. All Boys.

4.a Zona Oeste, Sec. B., a las 9 horas—

Huracán v. Bristol, Villa Alem v. Nueva Chicago.

5.a Zona Norte, a las 9 horas—

Caseros v. Unión, Arg. Juniors v. Central Arg.

5.a Zona Sur, a las 9 horas—

Arg. de Banfield v. Adrogué, Los Andes v. Boca Juniors.

5.a Zona Oeste—

Nueva Chicago A. v. Nueva Chicago B., Sp. Barracas A. v. Sp. Barracas B.

Resoluciones de la Federación Ciclista Argentina

En la última reunión celebrada por el consejo directivo de la Federación Ciclista Argentina, se tomaron las siguientes resoluciones:

Programa de carreras.—C. C. Lanús, 11 mayo, carrera general 3a. categoría B. Aires-Adrogué-Lanús, fecha concedida C. D. América, 1o. junio, carreras 2a. categoría y menores.

Resultados de carreras.— Club Ciclista (S. L.) 20¼, interprovincial de 1a. y 3a. cat., aprobados sin observaciones. Id. 2a. cat., declarando empatado el primer puesto entre Quaranta y Moyano y explica por nota 23¼ las razones por las cuales el Club Ciclista se halla imposibilitado para definir la clasificación. Se resuelve mantener el fallo de la comisión de carreras, resultando 1o. Moyano y 2o. Quaranta. También en cuanto a las demás disposiciones apruébase el proceder adoptado por el Club Ciclista C. C. Pedal Bahiense, carreras 2a. y 3a. cat. del 27¼. Aprobados. C. C. Platense, campeonato social del 27¼. Aprobado. Carrera de la Hora del C. C. Universal 27¼. José Sesana, por nota 27¼, refiere hechos relacionados con esta prueba y que le tocan a él directamente. Se le informa que la C. de C. ha obrado dentro de lo que correspondía y que se aprueba el temperamento adoptado por ella. El informe presentado por los delegados Monzti e Inocenti, resulta aprobado. Se encarece al Club Ciclista Universal el pronto envío de sus resultados. Reunión Velódromo 20 de abril Por nota 26¼ el velódromo envía resultados y refiere actuación del corredor Nicodemo Malvassi. Concordando los resultados con el informe de los delegados, quedan aprobados.

Penalizaciones. — El Consejo resuelve aplicar una multa de 20 pesos a los corredores Alejandro Zapico y Nicodemo Malvassi, por haberse expresado en forma ofensiva para los delegados y comisión de carreras y haber hecho uso de ademanes inadecuados ante el público en la reunión del velódromo del 20 de abril pasado. Como plazo para su pago fíjase el jueves 8, contrariamente sufrirán una suspensión hasta el 14 de junio inclusive.

Amonestación. — Se resuelve amonestar al corredor Adolfo Pompei por haber protestado de viva voz ante la C. de C. por un mal cambio efectuado por otro competidor y por haberse expresado en términos inadecuados delante de los espectadores mientras se hallaba este corredor en pista. Se le hará saber también que la repetición de estos hechos obligará al Consejo a sancionar medidas disciplinarias.

Licencias solicitadas y concedidas.— Son concedidas las siguientes licencias para 1923-24, cuyas solicitudes son presentadas hoy por tratarse de renovaciones: 1a., cat. Carlos Alfredo Brocca, C. C. Federal, No. 474. 1a. cat. A. Tarbuch, C. D. América, No. 475.

Solicitudes presentadas: Se da entrada en la forma de costumbre a las siguientes solicitudes de licencia de corredor para 1923 - 24: 3a., cat., Angel Bertúa. C. C. Pergamino, No. 468, 3a., cat. Alfredo De León, Id. No. 469. 3a, cat. Leandro Casati. C. C. Platense, No. 470.

Licencia visada. — Es visada la siguiente licencia presentada hoy: 3a, categoría. Leopoldo E. Ghersi, No., 472 por cuyo correspondiente importe de pesos 2 se debita la cuenta de la Sociedad Velódromo Argentino.

Transferencias de clubs. — Son solicitadas y concedidas las siguientes transferencias de clubs: Luis M. Capriata, 1a., cat. ex No. 414, del Veloz Club Ciclista de Bahía Blanca al Ciclos Club Federal, 3 Arroyos. No. 471 Adolfo Iglesias, 2a. cat., ex No. 412, del Veloz C. C. de B. Blanca al Club C. Pedal Bahiense, B. Blanca, No. 472.

Campeonato de velocidad del Río de la Plata. — La Federación Ciclista Uruguaya, Montevideo, por nota 23 de abril ppdo., comunica mantener en vigencia el convenio de 11 y solicita que, siguiendo un precedente establecido, se organice una prueba para 2a. y tercera, sobre 8 a 12 kilómetros, y cuyo primer premio consistente en una medalla de oro que donarían los ciclistas uruguayos. Aceptado y se resuelve instituir un segundo premio, consistente también en una medalla de oro.

Copa de las Naciones. En la imposibilidad de correr esta prueba en la avenida Alvear por prohibición policial, se resuelve efectuarla sobre el camino asfaltado a San Andrés, en la distancia acostumbrada de 1500 metros. La prueba se iniciará a las nueve horas y como comisión de carreras actuará todo el Consejo Directivo.

Festival del Ciclos Club Argentino. 27¼. — Este club por notas 25 (5) y 25 (1) abril ppdo., envía resultados de las diversas pruebas y liquidaciones de las entradas de boletería, como asimismo detalle de los premios instituídos. Resulta pesos 68.25 correspondiente al cinco por ciento sobre pesos 1367, importe bruto del total de entradas. Concordando los resultados con el informe de los delegados, quedan aprobados. Por otra nota del 29/4, agradece la cooperación prestada por los delegados de la Federación Ciclista Argentina.

Copa Presidente Sáenz Peña. — Tendrá lugar el 11 del corriente, sobre 5.000 metros, en el recorrido Recoleta-Belgrano, de acuerdo con el reglamento de esta prueba.

—Se recuerda especialmente que las inscripciones de los equipos deberán hacerse antes del jueves próximo a esta Federación y será admitido únicamente un equipo de tres corredores por cada institución federada. Quedan notificados, a fin de la designación correspondiente, que podrá ser completada con los suplentes necesarios.

Lawn Tennis

BUENOS AIRES LAWN TENNIS CLUB

Concurso con ventaja

En las canchas que el Buenos Aires Lawn Tennis Club, posee en la estación Golf, se jugará mañana por los campeonatos y concursos con ventaja los siguientes partidos:

A las 13.45: Sta. L. Moss v. Sta. G. Contreras Ortiz (C); Sta. M. T. Dumas y C. Escalada v. Sta. A. Herschi y Wilson (C.); Sta. M. Navarro Viola v. señorita J. Lagos; Sta. M. Díaz Vélez v. Señorita M. Lagos; Sta. G. t'Serstevens v. Sta. C. Klappenbach; Sta. E. Dahlbach v. Sta. L. C. Cabred; Sta. L. Cowes y Sta. C. Echeverría; Sta. S. González Chaves v. Sra. A. C. de Aguirre; Sta. M. L. Martínez Seeber y S. Benedit v. Sta V. Lawis y M. Farr y Stas. C. Bindma y C. de la Marreca v. Stas. G. Keen y E. Lozano.

A las 15: Stas. L. Giusti y C. Echeverría v. Stas. L. Moss y I. Anderson (C.); Stas. M. Casares y M. O. Zumarán v. stas O. Mealla y M. Governa; Sta. B. Retty y Sra. McKarrow v. Sta. J. Lagos y C. Wegner; Sra Chaussette y A. Meeil v. Sta. M. D. Vélez y E. Gandulfo; señorita t'Sertevens y E. Dalhbach v. señorita M. A. Pesee y Sra. C. Ortiz; Sta. H. Drago y G Benitez v Sta. D W. Beadle y Sra. Halé; Stas. I. Dumas y L. Capdepont; señoritas P. Griffin y Sra. Nicholsoñ v. señorita E. Landivar y S. Puerrredon. Stas. C. Escalada y A Gandulfo v. Stas. D. C. Belgrano y H Gallo; Sta M. A. R. Beazley v. Sta. E. Cabret; Sta. I. Silgueira y Sta E. Lozano y Sta. E. Saubidet y Srta. Sáenz Valiente v. Stas S. y S. del Campo.

Club Motociclista Nacional

CARRERA POR EL PREMIO LUIS J. GERLI

En la reunión realizada por la comisión directiva del Club Motociclista Nacional, se resolvió realizar el próximo domingo 11 del corriente, la carrera Luis J. Gerli, que debía realizarse el domingo pasado y que no pudo llevarse a cabo por el mal estado de los caminos.

Al mismo tiempo se resolvió reabrir el registro de inscripciones hasta el próximo jueves 8, a las 21 horas.

Sólo se sortearán de nuevo a los corredores cuando el número de los nuevos inscriptos sea mayor de 5.

Un famoso corredor americano

C. Paddock, el famoso corredor americano que tomará parte en los Juegos Olímpicos de París, al terminar una prueba de selección en la que vence al corredor Sudden.

ESPECTACULOS PUBLICOS

TEATROS

COLON — Temporada oficial de 1924. Director general de los espectáculos, Gino Marinuzzi. Inauguración de la temporada, el 20 de mayo, con la presentación del cuadro de artistas rusos de los ex-teatros imperiales de Moscú y Petrogrado, en la ópera Boris Godunoff. Segundo espectáculo, gran compañía de bailes rusos Pavloy-Oukrainsky. Continúa abierto el abono y se reciben en la administración del teatro (Cerrito y Tucumán), todos los días hábiles, de 10 a 12 y de 14 a 18.

COLON — Gran compañía rusa Duvan-Torzoff. — Pantomimas, ballets, coros, guignol, parodias, canciones, sátiras, sketches, etc. Orquesta de 40 profesores dirigida por el maestro Michael Lewin. Cada número un acontecimiento. Cada artista una notabilidad. Cada cuadro una sensación. Hoy, a las 21.15, 4 estrenos, enorme éxito. — Platea $ 4.90.

CERVANTES — Compañía oficial del teatro Español de Madrid, de Ricardo Calvo. — Hoy, a las 21.15, despedida de la compañía. Función en honor y beneficio del primer actor Ricardo Calvo: De Mala Raza.—Platea $ 4.90; paraiso, 1a. fila $ 1; entrada a paraiso, 0.50.

OTRO. — Grandes conciertos del eminente violinista brasileño Pery Machado. Miércoles, a las 17.30: 4o. concierto. Platea, $ 4.90.

CERVANTES — Compañía vienesa de operetas. Dirección: maestro Leo Fall. Conjunto insuperable, presentación lujosísima. Debut, día 10 de mayo. En la administración del teatro están abiertos los abonos siguientes para representación de cada opereta del repertorio. Palcos bajos y balcón, $ 600; palcos principales, pesos 375; altos, $ 250; platea, $ 120; tertulia principal 1a. fila, $ 90; id. alta, 1a. fila, $ 60. — A 16 matinées: 8 jueves y 8 sábados de moda: palcos bajos y balcón, $ 800; principales, $ 480; altos, $ 300; platea, $ 160; tertulia principal, $ 112; id. alta, 1a. fila, $ 80. — A 8 matinées de domingos: palcos bajos y balcón, $ 480; principales, $ 300; altos, $ 200; platea, $ 96; tertulia principal, 1a. fila, $ 72; alta, 1a. fila, $ 48.

ODEON — Empresa: Héctor G. Quiroga. — Compañía dramática argentina Camila Quiroga. Primeros actores: Enrique Arellano-Eliseo Gutiérrez. — Hoy, a las 22: El Castigo de Amar. — Platea $ 3.

—Hoy martes, a las 17.15: primer concierto del famoso pianista Miccio Horszowski. Platea, 4.90 $.

POLITEAMA ARGENTINO — Compañía alemana de operetas modernas.— Dirección: George Urban.—Hoy, a las 21, estreno: Dolly.—Platea $ 4.

MARCONI — Compañía argentina de dramas y comedias Angelina Pagano. —Hoy, a las 21.30: La Salvación. Platea, $ 2.50.

SMART — Compañía Blanca Podestá. —Hoy, dos funciones. A las 17.30: El Alma Desnuda. — Platea, $ 2. — Noche, a las 21.15: Un Aviso Original, El Alma Desnuda. Platea, pesos 2.50.

OPERA — Compañía dramática italiana gran guignol Alfredo Sainati. —Hoy, a las 18, extraordinaria vermouth: Mezzanote... Cristiani, Lo ZioPublio. A las 21: inauguración de los espectáculos por secciones: Il Caporale Minatore, Il Condannato a Morte, Mezzanote.. Cristiani, Lo Zio Publio, Il Vavaglio (La Mordaza), Vi Invito a Pranzo.—Platea $ 1.

NUEVO — Corrientes 1530. — Compañía argentina de comedias Roberto Casaux. — Director artístico: D. Joaquín de Vedia. — Hoy, a las 21.15: Mi Otro Marido, y Giacomo. Platea, 3 $.

ARGENTINO — Compañía Parravicini. —Hoy, a las 21.15: Por un Tubo, ...ni Deuda que no se Pague. Platea, $ 2.50.

VICTORIA — Gran compañía cómico lírica española Amadeo Vives.—Hoy, función extraordinaria rememorando las 50 representaciones en Buenos Aires de Doña Francisquita. A las 21.15: Doña Francisquita. — Platea, $ 4.90.

AVENIDA — Empresa: H. Sierra. — Compañía Enrique Borrás.—Hoy, a las 21.30: El Rebaño. Platea, pesos 3.

NACIONAL — Compañía nacional de sainetes, comedias y dramas. — Director-empresario: P. E. Carcavallo. Hoy, a las 18, a las 21 y a las 23 y 15: Todo el año es Carnaval, tango Talán... talán; a las 22.15: El botonazo. Platea, $ 1 por sección.

APOLO — Corrientes 1376. U. T. 0938 Lib.—(El teatro de las familias).— Compañía de comedias y sainetes Leopoldo Simari. — Hoy, a las 18 y 20, a las 21 y a las 23.15: Los Maridos de Eva. A las 22.15: El Guarda No. 13. Platea, 1 $.

SARMIENTO — Cangallo 1040. — Empresa: C. Realh.—Compañía argentina de comedias César Ratti.—Hoy, a las 18.15, a las 21 y a las 23: Un Autor en Busca de Seis Personajes. A las 22: Tus Besos Serán Mios. Platea, por sección, 1 $.

BUENOS AIRES — Cangallo 1066. — Empresa: Delgado.—Compañía Muiño-Alippi. — Hoy, a las 18.15, a las 21 y a las 23.15: La Ultima del Año. A las 22.15: La Familia de Don Giacumin.

MAIPO — Esmeralda 443, U. T. 1982 Avd.—Compañía Dealessi-Morganti.— Hoy, a las 18.15, 21.15 y 23.15: Ya cayó el chivo en el lazo; a las 22.15: Las que no deben casarse. Platea, por sección, 1 $.

LICEO — Compañía nacional de piezas cómicas en 3 actos Arata. — Hoy, A las 21.15: El Santo Milagroso, Noiatri Zeneixi Semmo Cosci... (Los genoveses somos así). Platea, 2.50 $.

COMEDIA — Empresa: Rey y Cía.— cómicas en 3 actos, Arata. — Hoy, Compañía española de revistas. — Hoy, a las 18 y a las 23: Las Vírgenes Eternas. A las 21: A Qué Teatro Vamos. A las 22: La Copa del Olvido.

MAYO — Compañía Julio Sanjuan. — Hoy, a las 18 y a las 22.15: La Dichosa Honradez. A las 21.15: Los Milagros del Jornal. Platea, Sec. vermouth y sencilla, 1 $; doble, 1.50.

IDEAL — Empresa: J. Huarte.—Paraná 426-36.—Compañía argentina de sainetes y revistas Felipe Fanigazzi. —Hoy, a las 18 y a las 22: Trapos de Seda. A las 21 y a las 23: Ideal Revista. Platea, $ 0.70.

TEATRO DE VERANO — Carlos Nunziata. — Hoy, variado programa.

TEATRO FLORENCIO SANCHEZ — Triunvirato 168. — Compañía nacional de sainetes y comedias Bono-D'Amato.—Hoy, variado programa.

TEATRO GENERAL MITRE —Triunvirato 724-726. — Todos los días variado programa. Espectáculos familiares.

CIRCOS Y VARIEDADES

SARRASANI — Avenida Bullrich y Santa Fe. — Cada representación 18 número, lo más selecto del arte circense. Espectáculo especial para familias y niños. Diariamente a las 21: Los jueves, sábados y domingos matinées a las 16. Localidades a $ 2, 3, 4 y 5. El espectáculo más grandioso de Buenos Aires.

CASINO — Maipú 336.— Gran music-hall. Todos los días a las 18, sección vermouth con cinematógrafo y variedades. Platea con entrada, un peso. A las 21, grandioso espectáculo con la presentación de Marifah y su hermosa colección de cacatúas y papagayos amaestrados. Exito del chimpancé y sus amigos, ciclistas y motociclistas, y toda la nueva compañía.

FLORIDA — Galería Güemes. — Hoy, presentación de los artistas Les Paktons y la Kaminsks, genial intérprete del folklore ruso; éxito de Los Carpi, Hermanas Delpont y Molly Bell.

PARQUE JAPONES. — L. N. Alem y Callao. — Temporada de invierno. Función domingos y días festivos, tarde y noche. Romerías españolas, teatro y atracciones.

CIRCO FRANK BROWN — Corrientes y Carlos Pellegrini. — Hoy, gran éxito de la compañía, el local más propio de diversiones, donde todo es alegría y confort. Platea, 2 $.

FERROCARRILES DEL ESTADO

Viajar por las líneas de los FF. CC. del Estado, es contribuir al mejoramiento de los servicios de transporte y a su economia y engrandecimiento.

Enviar las cargas por las líneas de los FF. CC. del Estado representa economía y seguridad en el transporte.